(Bu sabah gelen haberler 5 nci sayfamızdadır)

HALKIN GÖZÜ
HALKIN KULAĞI
HALKIN DİLİ

Son Posta

Sene 12 — No. 4287 | Yazı işleri telefonu: 20203 | ÇARŞAMBA 15 TEMMUZ 1942 | İdare işleri telefonu: 20203 | Fiatı 5 kuruş

Şükrü Saracoğluna hariçten gönderilen tebrik telgrafları

Saracoğlu kabinesi azası ilk toplantısından sonra Millî Şefle bir arada

Millî Şef Başvekâletten ayrılırlarken

Ankara, 14 (A.A.) — Şükrü Saracoğlu'nun Başvekilliği ve Hariciye Vekâleti Vekilliğini üzerine almış olması münasebetile İngiltere hariciye nazırı Mister Antony Eden, millî Çin hükûmeti icra komitesi reisi Mareşal Şan-Kay-Şek, Romanya hükûmet reisi Mareşal Antonesco, Romanya başvekil muavini M. Mihailantonesco ve Irak başvekili Nuri Paşa Elsaid taraf-

(Devamı 5 inci sayfada)

Almanyaya şiddetli bir hava akını yapıldı

Ruhr ve Vestfalye çevresinde birçok yerlere hücum edildi

Alman tebliği, siviller arasında kayıblar olduğunu, binaların hasara uğradığını bildiriyor

Bir İngiliz tayyarecisi düşman topraklarında bombalanan hedeflerin resimlerini alıyor

Londra 14 (A.A.) — İngiltere hava nazırlığı tebliği:

Dünkü Pazartesi - Salı gecesi İngiliz hava kuvvetlerine mensub bir bomba teşkili Ruhr havzasındaki sınaî hedeflere taarruz etmiştir. Uçaklarımızın hedeften ayrılı-

(Devamı 5 inci sayfada)

Göbbels siyasî ve askerî durumu şeflere anlattı

"Ne pahasına olursa olsun zafer düstüru muhafaza edilecek,,

Berlin. 14 (A.A.) — Propaganda nazırı Göbbels, propaganda ofisleri şeflerinin 13 ve 14 Temmuz tarihlerinde topladıkları bir konferansta söz alarak askerî ve siyasî durumu anlatmış, en evvel düşman propagandasının Alman askerî kuvvetinin yıkıldığına dair olan yalanlarının gitgide artan bir kötümserliğe inkılâb ettiğini söylemiştir.

Göbbels demiştir ki:

Afrikadaki İngiliz hezimeti ve

(Devamı 5 inci sayfada)

Edenin Fransa üzerine atılan mesajı

Parise, Vişiye 5 milyon beyanname atıldı

Londra 14 (A.A.) — 13/14 Temmuz gecesi Eden'in Fransa üzerine atılan mesajında Fransız milletine yalnız dost değil, ayni zamanda müttefik tâbirile hitab edilmektedir. Mesajda deniliyor ki:

Millî bayramınız münasebetile ve bütün İngiliz milleti namına size hitab ediyorum. Size yalnız dost tâbirile değil, ayni zamanda müttefik tâbirile hitab ediyorum. Zîra Bordeaux hâdiselerindenberi geçen iki yıl zarfında müşterek düşmana karşı mücadeleye devam etmek suretile sadık müttefikler olduğunuzu isbat ettiniz.

(Devamı 5 inci sayfada)

Şark cephesinde bir Alman motörlü kolu

Tebliğlere göre doğuda vaziyet

Voronejde bir Sovyet grupu kuşatıldı

Almanlar inadla müdafaa edilen mevzileri yardılar

Moskova, Almanların Voronej şehrine kadar bir gedik açtıklarını bildiriyor

Berlin, 14 (A.A.) — Alman orduları başkomutanlığının tebliği:

Doğu cephesinin cenub kesiminde Alman taarruz cephesi cenuba doğru büyütülmüştür. İnad-

(Yazısı 5 inci sayfada)

Almanlara göre

Timoçenko artık vaziyete hâkim değil

Rusyadaki harb günün propağanda mevzularından birini teşkil ediyor

Londra radyosunun Macarca neşriyatı

«Almanyada kadın ve çocuktan başka kimse kalmamıştır. Hayat sahası uğrunda hayatlar söndürülmektedir

Berlin 14 (A.A.) — D. N. B. Alman taarruzu doğu cephesinde, doğu cenub istikametinde süratle inkişaf etmektedir. Rus ordulari öyle bir hale düş

(Devamı 5 inci sayfada)

Mısırda bir Alman tanksavar topu faaliyette

Mısırda mevzî savaşlar oluyor

Mihvercilerin taarruzları püskürtüldü

Kahire İngilizlerin teşebbüsü muhafaza ettiklerini bildiriyor

Berlin, 14 (A.A.) — Resmî tebliğ:

Mısırda yalnız Elâlemeyn bölgesinde mevzî muharebe faaliyeti olmuştur. Hava muharebelerinde ve uçaksavar ateşile 12 İngiliz uçağı düşürülmüştür.

Filistin sahili açıklarında bir Alman denizaltısı, kuvvetli bir himaye altında seyreden bir kafile arasında bir petrol gemisine iki torpil atmıştır.

Malta adasındaki hava üsleri Alman ve İtalyan hava teşkilleri tarafından devamlı surette bombalanmıştır.

Mihver taarruzları püskürtüldü

Londra, 14 (A.A.) — Royter ajansının askerî muhabiri bildiriyor:

Kahirede bugün neşredilen tebliğde Tel El İsa'da yapılan İngiliz ileri hareketinin Rommeli endişeye düşürdüğü ve mareşalin vaziyeti düzeltmek için büyük bir gayret sarfettiği kaydedilmektedir. Rommel yalnız piyade kıt'alarile başladığı taarruzlara sonradan tankları da iştirak ettirmiştir. Çünkü tarafımızdan gösterilen mukavemet onun tahmininden daha sağlam olmuştur.

Rommel dün birkaç kere taarruz etmisse de ilerleyememiş ve

(Devamı 5 inci sayfada)

İskenderiye limanındaki Fransız filosu

Ruzvelt Vişiye iki teklifte bulundu

Vişi hükûmeti teklifleri reddetti

Vaşington, 14 (A.A.) — İskenderiyede emin bir limanda muattal duran Fransız harb gemilerinin devri için M. Rusvelt tarafından yapılan iki teklifin Vichy hükûmetince reddedildiğini M. Welles haber vermiştir.

Ruzvelt, bu teklifler kabul edilmediği takdirde Büyük Britanyanın gemilerin Süveyş kanalından çıkmasını emretmekte haklı olacağını ve eğer bu emir yerine getirilmez ise Büyük Britanyanın bu gemileri tahribde keza tamamen haklı olacağını Vichy hükûmetine ihtar ettiği gene M. Welles tarafından bildirilmiştir.

Hindliler tam bir siyasî istiklâl istiyorlar

Varona, 14 (A.A.) — Kongre tetkikler komitesinin tekrar toplanarak bundan böyle Hindistanda «İngiliz siyasî kuvvetinin» kalmamasını istemeğe karar verdiğini bildiriyor. Bu istek İngiliz kuvvetlerinin Hindistandan ayrılması manasına değildir, fakat dominyon muamelesine dahi tâbi tutulmayacak olan Hindistan için tam bir si-

(Devamı 5 inci sayfada)

Amerikalılar ikinci cephenin derhal kurulmasını istiyorlar

Nevyork, 14 (A.A.) — Sanayi teşekkülleri kongresi; Ruzvelte hitaben yarım milyon kartpostal dağıtmağa başlamıştır. 250 teşekkülün delâletile dağıtılan bu kartlarda hiç vakit geçirmeden bir ikinci cepheye ihtiyaç olduğu söylenmektedir.

Sirkeci demiryolunu Reşadiye caddesine kadar uzatmak tasavvuru var!

Sirkecideki antrepolar dolduğundan, hattın gümrük antrepoları önüne kadar temdidi ve ithalât eşyasının buraya nakli düşünülüyor

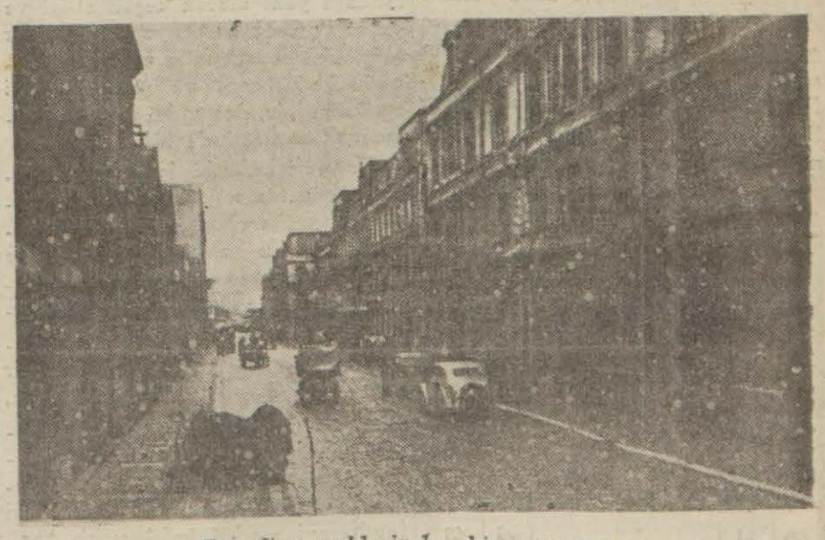

Reşadiye caddesinden bir manzara

Avrupa hattının açılması dolayısile orta Avrupa memleketlerinden son zamanlarda şehrimize günde vasatî olarak gelen istihlâk eşyası 3-4 vagon kadardır. Piyasada ithalât eşyalarına karşı hisse-dilmekte olan ihtiyacı hergün ithal edilen eşya miktarı karşılamaktan uzak bulunmaktadır. Bu yüzden D. D. Y. İdaresi yeni tedbirler almaya lüzum görmüştür.

(Devamı 5 inci sayfada)

Hergün

İkinci cephe değil, Üçüncü cephe...

Ekrem Uşaklıgil

Berlinde bulunan gazeteciler son Alman tebliğlerinden birini Alman sözcüsüne götürerek izah edilmesini istemişler.

Bu tebliğde:

«Alman kuvvetlerinin çekilmekte olan Rus ordusunu durmadan takib etmekte oldukları» cümlesi vardır.

Alman sözcüsü bu cümlenin üzerinde durarak şöyle demiş:

— Askerî mahfiller bu cümlenin Fransa harbindenberi ilk defa olarak kullanılmış olmasına dikkati çektiler ve kumandanlığın hedefi ne varacağına kanaat getirmemiş olsaydı, bu tabiri kullanmazdı, dediler.

Alman kumandanlığının hedefi hiç saklanmadı:

— Bu muharebede şehir ve toprak zaptı bahis mevzuu olamaz, hedef yalnız düşman ordusunun imha edilmesidir, cümlesini şimdiye kadar kimbilir kaç defa işittik, yahud kaç defa okuduk.

Hedef bu olduğuna göre acaba Alman mahfillerinde cenub bölgesini müdafaa etmekte olan Rus ordusunun ortadan kalkmak üzere olduğuna mı inanılıyor? Dün Berlinden gelen bir telgrafta Sovyet başkumandanının cenub ordusunu teşkil eden kıt'alar üzerinde hâkimiyeti kalmadığı söyleniyor, Londradan gelen bir telgrafta ise durumun gittikçe, daha ziyade vahimleşmekte olduğu anlatılıyordu.

Londranın bu harb içinde bazan lüzumundan fazla iyimserlik yaptığını görmüştük. Londranın aşırı iyimserlikten aşırı kötümserliğe bu kadar süratle atlayışına ilk defa şahid oluyoruz. Anlaşılan Libya darbesini Kursk darbesinin takib etmesi havayı olduğu gibi sinirleri de bozmuştur. Londra gazetelerinden bazılarının yeni seçim yapılmasını istemelerini İngiltereye çöken sıkıntının en son ve göze batan canlı bir delili olarak kabul edebiliriz.

★

Londra gazetelerinden bazıları yalnız yeni seçim yapılmasını değil, ayni zamanda da bütün güçlüklerine ve tehlikelerine rağmen derhal bir ikinci cephe açılmasını istemektedirler.

Her şeyden önce istekte bir numara yahud isim yanlışlığı bulunduğuna işaret edelim. Zira ikinci cephe epeyce zamandanberi Libyada açılmış bulunmaktadır. Bu cephe yalnız açılmış değil, saldırı için de hazırlanmıştı. Avam Kamarasında verilmiş olan izahattan anlaşıldığına göre buradaki ordu Haziran başlangıcında ileriye atılacaktı, fakat düşman bu niyeti sezdiği, yahud daha evvel hazırlandığı için umulana ulaşamadı, bunun aksine olarak şimdi nazik bir durumdadır. İngilterenin bütün gayretini kendine çekmektedir. Şu halde açılması istenilen cephenin numarası üç olmak lâzımdır.

★

Üçüncü cephe, daha açık tabiri ile Avrupada bir cephe kurulabilir mi?

Askerler elde istatistik, önde harita, yalnız bir fırka askerin taşınması için şu kadar gemiye; bu kadar tayyareye ve himaye birliğine ihtiyaç olduğunu; binaenaleyh teşebbüsün güç olduğunu söylüyorlar. Fakat gemi, uçak, himaye birliği derecesinde mühim bir başka âmil daha vardır ki, o da üzerine ayak basılacak toprağın müttefik toprak olması zaruretidir.

İngiltere [illegible] asırlarda Avrupa kıt'asına üç dört defa ordu yollamış, fakat her defasında teşebbüse girişmeden önce ayak basılacak toprağın müttefik olmasını temin etti. Bugün ise böyle bir imkân yoktur. Bu bakımdan da zorluk ile tehlike maziye nazaran çok fazladır.

Buna rağmen eğer İngiltere küçük çapta, mevzii ve normal bir harb içinde bulunsaydı bütün bu güçlüklerle, tehlikeleri göze alabilirdi. Fakat bu harb bütün Britanya imparatorluğunu çevrelemiştir, üstelik normal değildir.

İngiltere böyle bir harbde, Dunkerque'in felâketinden sonra baştanbaşa yeni olarak teşkil ettiği ve gurur verecek dereceye getirdiği ordusunu harb sonunda mümkün olduğu kadar canlı ve her devletinki ne üstün bir durumda elde bulundurmak zaruretinde idi.

Bunun içindir ki içten dıştan sıkıştırılmasına rağmen Rusya - Almanya muharebesinin ilk yılı zarfında hep bu zarureti gözönünde bulundurarak hareket etmiştir. Bugün ise Rus ordularının cenub kesiminde sarsılmaları bazılarına durumun değiştiği zannını verebilir ve bu zan İngiltereyi fedakârlığa, tehlikeyi göze almaya sevkedebilir. Fakat şu var ki Libya cephesinin de cenubî Rusya cephesine yakın bir nazikliktе bulunması şimdi İngiltereyi maddî imkânsızlık karşısında bırakmıştır. Çaresiz, isterse de, istenmese de şark cephesi harblerine karşı seyirci kalınacaktır.

TAKVİM ● Temmuz

Rumi sene 1358 Temmuz 2	15 Çarşamba Resmi sene 1942	Arabi sene 1361 Hicri 71

GÜNEŞ S.	GÜNEŞ D.	Receb	İMSAK S.	İMSAK D.
5	41	1	8	28
09	01		06	48

	Öğle S.	Öğle D.	İkindi S.	İkindi D.	Akşam S.	Akşam D.	Yatsı S.	Yatsı D.
V.	14	20	17	19	20	40	22	07
Z.	4	39	8	39	12	—	1	56

Resimli Makale: ≡ Her şey kolay veya zordur ≡

Channing şöyle der:
«Mümkün olmıyacak hiçbir iş tasavvur edilemez, mümkün olmak şartile.»

«Maddî ve manevî sahada her şey kolay, yahud zordur. Kolay ve ya zor olması o işi yapacak olanın kudretine değil, telâkkisine göre değişir.»

Şehir Haberleri

Tünel şirketinin 3 milyon liralık gizli emâki varmış!

Bir zat, belediyeye müracaatla %20 ihbariye kabul edildiği takdirde, vesaiki ibraz edeceğini söyledi

Belediyeye mürcaatta bulunan bir zat, eski Tünel şirketinin üç milyon liralık mektum emlâkini meydana çıkaracağını bildirmiştir. Belediye bu müracaatı tetkik etmektedir.

Bundan evvel de başka birisi Belediyeye müracaatla büyük Metro han ve karşısındaki Pasajlı hanın eski Tünel şirketinin mektum emlâkinden olduğunu iddia etmiştir. Bu yerler halen üçüncü sahıs elinde bulunduğundan Belediye bunların mektum olduğu hakkındaki vesaikin ibraz edilmesini istemiştir. Müracaat sahibi % 20 ihbariye kabul edilerek mukavele yapıldığı takdirde bu vesaikin meydana çıkarılacağını bildirmiştir.

Randevücu Atina mahkûm oldu

Meşhur madam Atina hakkında genç kızları ve kadınları fuhşa teşvik suçundan açılan bir dava Asliye 6 ncı ceza mahkemesinde dün neticelenmiştir.

Mahkeme, davaya sebeb olan kadınların esasen fahişe olduklarını tesbit ettiğinden, suçlulardan Atina ile Katinanın 16 şar ay müddetle hapislerine karar vermiştir.

Kahveler İnhisarlara veriliyor

İnhisarlar İdaresince Ticaret Ofisinin elinde bulunan kahvelerin devir alınmasına başlanmıştır. Bu iş için Ofis tarafından bir heyet teşkil edilmiştir. Heyet bugün Mersine hareket edecektir.

Tüccarların istekleri

Kara borsa ile mücadele edilmesini ve kâr hadleri üzerinde durulmasını istediler

Piyasamızın bazı tanınmış simaları dün ihracat ve ithalât birliklerine müracaat ederek kara borsanın faaliyeti hakkında bazı dileklerde bulunmuşlardır. Tüccarlar bugünkü kâr hadlerinin kendilerini tatmin etmemekle beraber çalışmakta devam ettiklerini ve bu vaziyet karşısında kara borsanın hummalı bir şekilde faaliyette bulunduğunu söylemişlerdir. Piyasada bulunamayan bazı maddelerin el altından çok yüksek fiatlarla ihtiyaç sahiblerine bulacaklarını vâdeden kara borsacılar, bu iş için pek fahiş kârlar istemekte ve bunları da gayri meşru bir şekilde temin etmektedirler. Tüccarlar kâr hadleri üzerinde yeniden durulmasını, ayrıca kara borsa ile esaslı şekilde mücadele edilmesini istemişlerdir.

Bunun üzerine birlikler bu iş için ayrı komiteler teşkil ederek vaziyetin tetkik edilmesini muvafık bulmuşlardır.

Ankaraya giden birlikler umumî kâtibi Salâhattin Cuhruk ta bu iş hakkında alâkadarlarla bazı temaslar yapacaktır.

Bir Zahire tüccarı ihtikâr suçundan tevkif edildi

Necib Hancı isminde bir zahire tüccarı birçok kimselere % 100 den fazla fâhiş kârla nohud satmış, fakat yakalanarak millî korunma müddeiumumiliğine teslim edilmiştir.

Suçlu 2 nci millî korunma mahkemesinde yapılan sorgusunu müteakib tevkif edilmiştir.

Valinin dünkü tetkikleri

Vali ve Belediye Reisi Dr. Lûtfi Kırdar, dün sabah Kadıköyüne giderek, kömür tevzi işlerini ve halk dağıtma birliklerinin faaliyetini tetkik etmiştir.

Dikkat!

Ekmek karnelerinizi iyi muhafaza ediniz

Vilâyet, kaybedenlere yenisinin verilmiyeceğini teyid ediyor

Vilâyetten tebliğ olunmuştur:

Ekmek kartlarını zayi edenlere yenilerinin verilmiyeceği 1.Temmuz.1942 tarihinde sayın halkımıza tebliğ edilmişti.

Son günlerde bu gibi müracaatlar tevali etmektedir. Ekmek kartlarını zayi edenlere hiçbir suretle yeni karne verilmiyeceğinden ekmek karnelerini iyi muhafaza etmeleri vatandaşlara ehemmiyetle bir daha tebliğ olunur.

14 yaşındaki hırsız çaldığı parayı yerken yakalandı

İlyas adında bir çocuk evvelki gece Yemişte Hasırcılar caddesinde Vasile aid 42 numaralı mağazanın üst katına kurşun borulara bir kedi gibi tırmanarak çıkmış, pencerenin camını kırarak içeriye girmiştir.

Hırsız çocuk Vasilin çekmecesinde bulunan 188 lira parayı çaldıktan sonra, bu defa pencere kenarlarına tutunarak bu mağazanın yanındaki 42 numaralı dükkâna girmiş, buradan da 200 lira para çalarak kaçmıştır.

Hırsızlıktan haberdar olan zabıta dün bu meçhul faili araştırırken, İlyasın çaldığı paralarla Floryada bir mirasyedi gibi para harcadığı nazarı dikkati celbetmiş ve yakalanmıştır.

İlyas, kısa bir sorguyu müteakib; suçunu itiraf etmiştir.

Bir çocuk denize düşerek boğuldu

Dün sabah Kireçburnunda 13 yaşlarında bir çocuk boğulmuştur. Kireçburnunun Alakır sokağında oturan Ahmed Çiçek isminde birinin oğlu olan Necati vapur iskelesi civarında balık tutarken müvazenesini kaybederek denize düşmüş, etrafta kimse olmadığı için kurtarılamıyarak boğulmuştur.

«Antigone» yarın son olarak temsil edilecek

Devlet Konservatuvarı tarafından yarın saat 21 de Ses sinemasında halka son olarak bir ucuz temsil verilecek ve Antigone piyesi oynanacaktır.

Üçüncü parti gıda maddeleri halka ne zaman dağıtılacak?

Talebe yurdları, dispanserler, vakıf ve maarife bağlı müesseselere tevziat başladı, ilk olarak pirinç ve Turyağ veriliyor

İstanbul şehrinin ihtiyacını karşılamak üzere ayrılan üçüncü parti gıda maddelerinin tevzline başlanmıştır. İlk olarak pirinç ve Turyağı dağıtılmaktadır. Dünden itibaren talebe yurdları, dispanserler, Ziraat Vekâletine bağlı müesseseler, vakıflar, maarif müesseseleri, meccanî işçi tabldotları, sıhhat müessedeleri vesaire kendi hisselerine düşen miktarları almağa başlamışlardır. Bu seferki tevziatta, müesseselere bağlı bulunan şahısların sayısı esas tutulmuştur. Tevziatın halka ne zaman yapılacağı henüz malûm değildir.

Tütün imal tipleri için dün yapılan toplantı

Dün, Mıntaka Ticaret Müdürlüğünde; Samsun; Marmara mıntakası ve İzmir tütün tüccarlarının iştirakile büyük bir toplantı yapılmıştır. Toplantıda Ziraat Vekâleti namına Yeşilköy tohum ıslah istasyonu şefi Mirza, Ticaret Vekâleti namına Vekâletin tütün müşaviri Fikri Soyer ve İnhisarlar Vekâleti namına İnhisarlar yaprak tütün mübayaa şubesi müdürü Esad bulunmuşlardır. Ayrıca Mıntaka Ticaret Müdür Muavini Fahri Kemal, ihracat başkontrolörü Şadi de toplantıda bulunmuşlardır. Toplantıda tütün imal tipleri üzerinde görüşülmüş ve tüccarların istekleri tesbit olunmuştur.

Maarif Vekilinin tetkikleri

Maarif Vekili Hasan Âli Yücel bugün şehrimizdeki Vekâlete bağlı müessese ve okullarda tetkiklerde bulunacaktır. Vekil öğleden evvel Üniversiteye uğrayarak Haziran devresi imtihan neticeleri etrafında alâkadarlardan izahat alacaktır. Hasan Âli Yücel ayrıca beden terbiyesi İstanbul bölgesi müdürlüğünde de meşgul olacaktır.

Mimar Sinan heykeli müsabakasını kazananlar

Ankarada rekzedilecek olan mimar Sinan heykeli için san'atkârlarımız arasında bir müsabaka açılmıştı. Devlet jürisi, «yeniler» resim ve heykel grupundan Hüseyin Anka'nın hazırladığı projeyi birinci ve heykeltraş Nuseret Suman'ın projesini ikinci olarak seçmiştir. Hâdi Bara, Zühtü Müridoğlu, Ratib Aşir, Hakkı Atamoğlu gibi san'atkârlar arasında genç bir sınıf adamımızın bu muvaffakiyeti san'atsever muhitlerde büyük bir alâka uyan-

İSTER İNAN, İSTER İNANMA!

Bir arkadaşımızın fıkrasında şu garib hâdiseyi okuduk:

«— Bir kere Fındıklıda elma alırken başımdan - gerçi ender vukua gelen cinsten - bir hâdise geçmişti, anlatayım:

İhtiyar bir dükkânci yemişleri tarttı. «Kaça?» dedim. «Yirmi beş.» O zamanki «manda gözlerinden» birini uzattım. Bir çeyrek geri verdi.

— Hani yirmi beşeydi?

— Ahali pazarlık istiyor da, sen de çekişeceksin diye öyle dedim. Fakat ben bunu âleme 20 ye verirken seni aldatamam oğul. Al çeyreğini!

Eli öpülecek bir vatandaş... Hattâ çarşının ortasında heykeli dikilecek bir dükkâncı!»

İSTER İNAN İSTER İNANMA!

Sabahtan Sabaha:

Milletlerin bünyesini Sağlam ve temiz Tutmakta Merhametsiz olmak Gerek.

Burhan Cahid

Bir telgraf İngilterede vurguncuların toplama kamplarına gönderileceklerini haber verdi. İlk cümlede bu haberin İngiltereden gelmesi hayret uyandırıyor. Fakat ajansın ikinci cümlesi haberi aydınlatıyor: «— Bu vurguncuların çoğu yabancılardır.»

İsviçreliler, İngilizler; hattâ Almanlar hakkında edinilen bir kanaat vardır. Bu milletler kül halinde olgun ve sağlamdırlar. Kültürleri gibi karakterleri de bütündür. Millî bir dava arkasında ayaklandıkları zaman beşerî zâfları yenmekte güçlük çekmezler. Çünkü ahlâk ve imanları, hayat kavrayışları sağlam temellere dayanmıştır. Harb gibi bir millî fedakârlık imtihanında gevşemeleri hatıra gelmez. İşte garb milletleri arasında karakterinin bütünlüğü ile tanınmış İngilizlerin harb fırsatlarından istifade ederek vurgunculuğa kalkacakları zihinlerde birikmiş bu kanaatlere aykırı düşer. Bu noktadan vurgunculuğun daha ziyade yabancılar tarafından yapıldığını bildiren ikinci cümle kanaatimizi sarsılmaktan kurtarıyor.

Harb, cephelerle beraber geri leri de kasıp kavurduğu için mücadele beşerî tâkatin; millî mukavemetin de ölçüsü oldu. Yokluğa katlanmakla; fırsatlardan istifade etmek ayni vasıfta birer karakter imtihanıdır. Vatandaşlarının sefaletinden zevk alırcasına harb yağmacılığına kalkan insan menfur bir mahlûktur. Bu düşkünlükte; bu mayada insanların az veya çok bulunduğu cemiyetler millî imtihanlarda bu ölçüye göre mukavemet ederler. Yalnız millî bünyelerde zamanla ve dış münasebetlerin tesirile az çok temiz vasıflarını kaybetmeğe mahkûmdurlar. Her cemiyet içinde vurguncu; da; bozguncu da çıkabilir. Fakat bunlar altın gibi kum döşeli plâjda belirmiş yosun gibidir. Suyun berraklığını ve kumun temizliğini kirletemezler. Mes'ud o millettir ki; böyle nankör ve menfur insanlara karşı tiksinti duyar ve harb zenginini dinç ve gürbüz bir vücuda yapışmış sarkom gibi iğrenç görür. Hükûmetlere düşen vazife ise bizde ve her yerde olduğu gibi bu çirkin ve iğrenç sarkomları neşterleyip millî bünyeyi temizlemektir.

Burhan Cahid

Talebe yurdlarına ve Sıhhat Okuluna talebe alınacak

Sıhhat ve İçtimaî Muavenet Vekâleti; bu yıl da şehrimizdeki küçük sıhhat memurları okulu ile yatılı Tıb Talebe yurdlarına parasız ve yatılı talebe almağa karar vermiştir.

RADYO

ÇARŞAMBA 15/7/1942

7.30: Saat ayarı, 7.32: Vücudumuzu çalıştıralım, 7,45: Ajans haberleri, 7.55: Radyo salon orkestrası, 8.20: Evin saati, 12.30: Saat ayarı, 11.33: Şarkı ve türküler, 12,45: Ajans haberleri, 13/13.30: Şarkı ve türküler programının devamı, 18: Saat ayarı, 18.03: Radyo dans orkestrası, 18.45: İncesaz, 12.30: Saat ayarı ve ajans haberleri, 19,45. Serbest 10 dakika, 12.55: Hüzzam makamından şarkılar, 20.15: Radyo gazetesi, 20,45: Bir marş öğreniyoruz, 21: Ziraat takvimi, 21.10: Karışık şarkılar, 21.30: Konuşma (Av ve spora dair), 21.45: Riyaseficumhur bandosu, 22.30: Saat ayarı, ajans haberleri ve borsalar.

İstanbul borsası

14/7/942 açılış - kapanış fiatları

ÇEKLER

		Açılış ve kapanış
Londra	1 Sterlin	5.24
New-York	100 Dolar	130.70
Cenevre	100 İsviçre Fr.	30.365
Madrid	100 Peşeta	12.89
Stokholm	100 İsveç Kr.	31.16
Bir altın lira		31.10
24 ayarlık bir gram külçe altın		433

Esham ve Tahvilât

İkramiyeli % 5 933 Ergani	22.75
Merkez Bankası	151.50

EDEBİYAT

Ahmed Mithat Ef. denberi hiçbir şey değişmedi mi?

Yazan : Hal'd Fahri Ozansoy

Ahmed Mithat Efendi hakkında bir fıkra dinlemiştim. Bilmem, evvelce bir yazımda naklettim mi idi? Hâdiseye şahid olan, bana, çok eskiden bunu şöyle anlatmıştı:

«— Beykoz çayırında dolaşıyordum. Baktım ki Ahmed Mithat Efendi Hazretleri, bir ağaca, arkas üstü yatar vaziyette yaslanmış, dinleeiyor; belki de tatlı tatlı esen rüzgârın altında hafif bir uyku kestirmek istiyor. Kendisini tanırdım. Yaklaştım. Fakat nereden zuhur etti, bilmiyorum, o saatte pek tenha olan çayırın bir tarafından bir üçüncü şahıs da belirdi ve ben daha ağacın yanına varmadan benden evvel üstadın önüne dikildi. O zaman şöyle konuştuklarını işittim:

— Efendi hazretleri, nasılsınız?

— İyiyim, evlâd!

— Düşünüyordunuz galiba.. yeni bir eser için mi?

— Eh, belki..

— Kim bilir gene ne yalanlar tahayyül ediyordunuz?

Muhatabının bu son sözü üstüne efendi hazretleri hiddetle birdenbire doğruldu ve, o anda beni de gördü. Hemen hürmetle kendisini selâmladım. O zaman elini bana uzatıp, başı ile öteki adamı işaret ederek:

— Duydun mu bunun sözünü? Dedi.

Ben, sanki kabahatli imişim gibi ürkerek cevab verdim:

— Evet, efendim!

Bunun üzerine, Mithat Efendi hazretleri o adama döndü:

— Hakkın var, dedi, ben işte gözlerimi kapar, bin türlü yalan düşünürüm. Fakat bu yalanlar vak'a olur, roman olur; bana avuç dolusu para kazandırır. Sen asıl kendi derdine yan: çünkü gözlerini kapayıp milyonla yalan düşünsen ömrünce züğürtlükten kurtulamazsın.»

Tepesine yıldırım gibi inen bu sözler üstüne herif sersemledi, morardı, kızardı ve ettiği şakaya bin kere nadim oldu. Bana gelince, Ahmed Mithat Efendinin o günkü hazır cevabliğini aslâ unutamam.»

Ahmed Mithat Efendiye aid dinlemiş olduğum fıkra burada bitiyor. Bundan şu neticeye varmak istiyorum: Mithat Efendi, kendi zamanında; bir takım hayret verici vak'alar tasavvur edip bunları, çok sade bir lisanla birbirlerine zincirleyerek merakli romanlar yazmış ve hiç okumak zevki olmıyanlara bile okutup beğendirmek imkânını bulmuştur. Demek ki onun bu eserleri, edebî kıymetten ve realiteden mahrum olmakla beraber diğer hayırlı bir iş görmüş oluyor, herhangi bir şekilde okumak zevk ve arzusunu uyandırıyordu. İşte Ahmed Mithat Efendinin asıl hizmeti budur. Ancak...

Evet, bugün için Mithat efendi romanlarının bir «ancak» tarafını düşünmeliyiz. O romanların içinde, basit okuyucuların okuyup da anlayabileceği tarzda bir nevi adapte sayılabilecek «Leydam Okamelya», «Gabriyelin günahı» gibi hissî olanları da vardır. Ve pek tabiî olarak, okuyucuların seviyesini bir mekteb hocası gibi (zaten kendisine hocai evvel» tabirini kendisi vermiştir) her yıl yükseltmek istiyen efendi hazretlerinin bu hareketi, gene o zamana göre çok güzel düşünülmüş ve tatbik edilmiş hizmetlerinden biridir. Yalnız bugün o hissî eserlerin de şimdiki zevke uymıyacağını teslim etmek icab eder.

Evet, icab eder diyorum, fakat kat'iyetle böyledir diyemiyorum. Neden? Çünkü aradan geçen yarım asırlık bir zamandan sonra bugün de Mithat Efendinin hissî romanları tarzında bir takım modern (!) eserlerin ellerde dolaştığını hayret ve esefle görmekteyim. Hattâ bunlardan biri, daha geçen hafta, koskoca ilânlarla gazetelerde dokuzuncu bininin baskısını müjdeliyordu! Bu ne demek oluyor? Dedik ki bu kadar kültür iddiamız, gayretimiz, mekteblerimizde yüksek dereceli bir edebî bilgi ve zevk vermek uğrundaki emeklerimiz sonunda bile hakikî değerdeki eserlerin baskısı nihayet iki üç bin içinde (o da kaç tanesi?) kalmağa mahkûm oluyorda, diğer taraftan bir sinema romanı, sanki fevkalâde bir edebî eermiş gibi, böyle kapış kapış kapışılıyor! Ne hazin manzara! Yarım asır evvelki zevke, ve bilgiye dönerek mi yeni nesillerin ruhunu ve kafasını aydınlatıyoruz? Ahmed Mithat Efendiden bugüne kadar geçen zaman içinde, döne dolaşa edebî zevkimiz gene ayni noktaya mi saplanacaktı? Bu davanın üstünde hakikaten durmak ve derin derin düşünmek lâzım. Fakat çare ne? İtiraf ederim ki bu edebî zevk ve bilgi inhitatı karşısında bu çareyi ben de henüz bulamıyorum. Herhalde gençliğe verdiğimiz edebî zevkte bir eksiklik var, onu tamamlamak mecburiyetindeyiz. Yahud, mekteblerde vermeğe uğraştığımız edebî kültürü baltalayan birçok haricî tesirler var. O tesirler, bizim

(Devamı 4/2 de)

Tarihten sayfalar:

Mısır kimler tarafından, nasıl istilâ edildi ?

["Son Posta,, nın tarihî bahisler muharriri yazıyor]

Milâddan (2500) sene evvel Mısırda karışıklıklar vardı. Suriyede oturan Hiksûs'ler bunu fırsat bildiler; sel halinde Deltaya girdiler; yeni bir medeniyet kurdular; iki yüz kırk bin kişilik muntazam ordu yaptılar; cenubda kendilerine itaat etmiyen Tep hükümdarlarını yere sermek için iki yüz sene dövüştüler. Ancak altı asır sonra birinci Amozis tarafından Mısır kurtarıldı.

Milâddan (701) sene evvel Asur Kralı Sanahrip Mısırın kapılarına geldi; rivayete göre tarla fareleri bir gece düşman askerlerinin kılıç kınlarını, savaklarını, yaylarını; iplerini ve kalkanlarını kemirdiler; ordu silâhsız kalınca geri çekildi. Daha sonra Asarkadum Mısırı istilâ etti; valiler koydu; lâkin bu millet orada yerleşemedi.

Bir aralık Yunanlılar Mısır hükümdarları emrinde çalışmak suretile bu memleketin idaresini ellerine aldılar; lâkin bu, askerî bir istilâ değildi.

İran hükümdarı Keyhüsrev'in yerine geçen Keykâvüs Mısır üzerine yürüdü; evvelâ Amazis, sonra Psametih mağlûb oldular; Mısır istiklâli ve eski Mısır medeniyeti sona erdi.

Büyük İskender Milâddan evvel (332) de Mısır kapılarına geldiği zaman burası İranlıların bir valisi tarafından idare olunuyordu. Mukavemet görmedi. Kurbanlar kesildi. Sonra İskenderiyenin pâlnını çizdi; şehri tesis etti. İskender öldükten sonra onun kumandanlarından Batlamyüs Mısırda bir saltanat kurdu. Bunlardan Kleopatra zamanında Romalılar zengin Mısırı zaptettiler; vilâyet halinde asırlarca sahib oldular.

Roma imparatorluğu Milâdın dördüncü asrı sonlarında ikiye ayrıldığı zaman Mısır şarkî Roma imparatorluğu hududları içinde kaldı; Bizanstan idare olundu.

Milâdın (640) senesinde islâm halifesi Ömer, en kudretli kumandanlarından Amurbnilas'a Mısırın fethini emretti; bu kumandan dört bin askerle Gazza'dan yola çıktı; Bizanslılar silâh başı bile etmemişlerdi. Ufaktefek mukavemetler oldu; ertesi sene İskenderiye zaptedildi. Arab idaresi kuruldu; halk islâm oldu; memleket arablaştı.

Bir aralık vakit vakit gönüllü asker veya köle olarak Mısıra gitmiş olan Türkler, kölemenler Mısırın sahibi oldular; hattâ Suriyeyi zaptettiler. Yavuz Sultan Selim zamanında kölemenler devleti en muhteşem ve büyük devrini yaşıyordu. Yavuz 1517 de Mısıra girdi, parlak bir zafer kazandı ve bu zengin mem

(Devamı 4/2 de)

"Son Posta,,nın bulmacası: 27 - (12)

Bunlardan 30 tanesini halledcrek bir arada yollıyan her okuyucumuza bir hediye takdim edeceğiz

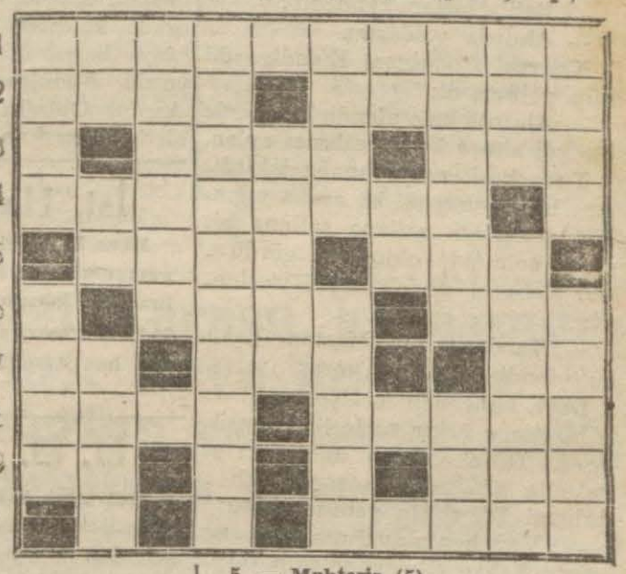

Soldan sağa doğru:

1 — Avrupada bir nehir (10).

2 — İstanbulda meşhur bir hanım ismi (4), Bir erkek ismi (5).

3 — İlâve manasına bir kelime (4), Baston (3).

4 — Bilgin insan (8).

5 — Altın ve gümüş gibi şeylerin derecei saffeti (4), Islaklık (3).

6 — Takım (4), Hamam eşyasından (3).

7 — Nota (2), Hararet (3). Bir harfin telâffuzu (2).

8 — Yavaş. kaide (4), Bir erkek ismi (5).

9 — Nota (2), Bayağı (3).

10 — Sıcak bir içki (5).

Yukarıdan aşağıya doğru:

1 — Bir emir (4), Millet (4).

2 — Tersi işaret edatı (2), Ntoa (2), Temiz kanlı (4).

3 — Bir kadın ismi (6).

4 — Tamamen, iyice (10).

5 — Muhteris (5).

6 — Bir erkek ismi (4), Sonuna (A) gelirse bir kış sebzesi olur (5).

7 — Bir harfin okunuşu (2), Lâhza (2).

8 — As (6), Temellük olunan kıymetli şey (3).

9 — Bir millet (3). Bir kadın ismi (6).

10 — Emin ol (4), Hissedip (5).

«Son Posta» nın tarihî tefrikası: 162

PATRONA HALİL

Abdülgani Efendi han pordalarından içeriye girince, sağ tarafta taş bir basamakla çıkılan «han kahvesi» kapısını aralayıp başını uzattı, kahve ocağındaki tıraş başlı adama sordu:

— Baka Mustafa ağa, Kızanlıklı Sarı Mestan gitti mi?

Ocaktaki adam az düşündükten sonra cevab verdi:

— Yok, daha gitmedi. Az evvel bunda idi efendi.

— Ya, ir gelür mü?

— Az mekseylen efendi, belki ahıra hayvanların yanına gitmiştir. Bir yol soralım.

Gani Efendi içeriye girmedi; kahveci kapıya çıkıp, geniş han avlusuna doğru haykırdı:

— İbo, bre İbo.

Avlunun alt başındaki «vurgun» arabaları arasından bir delikanlı başını kaldırdı:

— Hoy... Beni mi çığırırsız yoldaşım.

— Beli, Mestan kandedir?

— Ahurda yoldaşım.

Kahveci Abdülgani Efendiye dönüp gülümsedi:

— Ahurda imiş efendi. İsterseniz bir yol ahura kadar zahmet eylen.

Tıraş başlı adam henüz lâkırdısını bitirmemiş idi ki, araba yığınları arasından sallana sallana birinin gelmekte olduğunu gördüler. Kahveci neş'eli neş'eli seslendi:

— Kandesin bre Mestan. Baka şu efendi buba seni sorar.

Dedi, kahveden içeriye girdi.

Mestanın çakır gözleri gülümsüyordu. Dilini yalama dudakları arasında gezdirdikten sonra Abdülgani Efendinin yanına koştu:

— Vay benim velinimetim, ne istersiz? diye elini yakalayıp «şappadak» öptü. Gani Efendi ciddî ciddî sordu:

— Hazır mısız oğlum?

Mestan sırıttı:

— Kangi saat dilerseniz.

— Akşama, gün batmadan konak önünde bulunabilür misiz?

Arabacı az terddüd ettikten sonra cevab verdi:

— Beli, bulunabilürüz. Salt hayvanları nallatmak ister.

— Anları hemen nallat.

Mestan utangaç utangaç mırıldandı:

— Üç beş akçe ihsan eder misiz sultanım.

Gani Efendi hiç itiraz etmedi, cebinden bir altın çıkarıp uzattı:

— Al Mestan.

Arabacı altını gözleri parlıyarak kaptı:

— Hay benim efendim.

Başka bir şey söyleşmediler. Köse adam han pordalarından çıkarken geriye döndü:

— Baka Mestan, akşam; gün batmadan, unutman oğlum.

Mestan başını salladı.

Abdülgani Efendi Şehzadebaşından bir kira beygirine atladı, hayvanı dörtnala Etmeydanına doğru koşturmağa başladı.

Etmeydanında «vıcır vıcır» insan kaynaşıyordu. Gözlüklü köse dörtyol ağzında beygirden indi. Veziriazam İbrahim Paşa kethüdasının toz toprak içindeki cesedi orada, kaldırım kenarında yatıyor, kimse başını döndürüp de bakmıyordu. Abdülgani efendi bir lâhza durdu: Ölünün gözleri patlamış, bir karış sarkan dilinin yarısı koptuğu. Vücudu yara ve bere içindeydi. Sineklerin yüzü kalkıp bini konuyordu. «Bu adam bir gün evvel debdebe içinde yaşıyordu!» diye hatırından geçirdi, meydana vurdu.

Güneş yavaş yavaş yükseliyordu. Binlerce insan kalabalığı arasında Patrona Halilin «hasır atıp hüküm sürdüğü yere yaklaştı. Eli palalı yeniçeriler büyük bir halka çevirmişlerdi. Abdülgani Efendi kalın ve «kömür der» gibi bir ses işitti: Patrona Halilin, oğlunun sesini... İhtiyarın yüreği çarptı, kalabalık arasına karışarak sokuldu. Halilin sesi bir daha kömürdedi:

— Bakın yoldaşım, padişah kethüda ve defterdarı katlettirip göndermiş, amma şu gördüğünüz «lâşe» İbrahim Paşanın değildir. [Elindeki yatağan biçağının geniş yüzile ölünün omuzuna bir iki dokundu] ana ziyadesile benziyen birinindir bu lâşe yoldaşım.

Yeniçeriler arasında bir homurtu oldu. Yerde yatan ölü, beygir ardında çekilip sürüklenmekten yara ve bere içindeydi.

(Arkası var)

İst. Hava Mıntıka Depo Amirliğinden:

Hava birlikleri ihtiyacı için beş yüz bin aded mintan düğmesi pazarlıkla ve nümunesine göre satın alınacaktır. İstekliler kat'i teminat tutarı olan «472» lira «50» kuruşu Bakırköy Malmüdürlüğüne yatırarak makbuzları ile birlikte 20.7.942 Pazartesi günü saat 11 de Yeni Postahane karşısında Büyük Kmacı yan han ikinci kat No. 9/10 da Hava Satınalma komisyonunda bulunmaları.

«7479»

M. M. Vekâletinden:

1485 sayılı kanuna göre bu sene harb malûllerile şehid yetimlerine isabet eden ikramiye mikdarları aşağıda gösterilmiştir. Paraların dağıtılış müddeti 4 ay olup günleri mahalli ikramiye tevzi komisyonlarınca ayrıca ilân edileceğinden istihkak sahibleri tevziat zamanında (rapor, resmi sened ve ellerindeki ikramiye tevzi cüzdanlarile birlikte) ilgili oldukları ikramiye tevzi komisyonlarına müracaatları.

	Lira	Kr.		Lira	Kr.
1. ci derece subaya	276	50	1 ci derece ere	138	25
2 » » »	248	85	2 » » »	110	60
3 » » »	193	55	3 » » »	82	95
4 » » »	165	90	4 » » »	55	30
5 » » »	138	25	5 » » »	27	65
6 » » »	110	60	6 » » »	27	65

(Beher şehid ailesi de 31 rer lira alacaklardır.) (478 _ 7579)

«Son Posta» nın edebî romanı: 50

Erkeği kadın Yaratır

YAZAN: NUSRET SAFA COŞKUN

«— Kayınbiraderimizi dinlemek bize yüz liraya patladı» diye. Yazıhaneye kurum azaları loca bileti göndermişler; utanmış, «benim kayınbiraderim, onun locasındayız!» diyememiş... Farkında olmadan enişte bey, benim yüreğimi sızlatan; Meserret ablayı üzen, ona da dudaklarını dişleten bir pot kırdı:

«— Ben de, bileti bizim daktiloya vereyim bari, arkadaşlarile gitsinler; dedim; meğer onlar evvel davranıp en ön sıradan yerlerini almışlar bile... Bizim 25 liralık loca biletine tenezzül eden olmadı.»

Ona çok lâyık gördüğüm bu alâkayı kıskanıyorum. Keşki bu konser meselesi ortaya çıkmasaydı. Teklifi yapan arkadaşına, kandırdığım için kendi kendime kızıyorum. O kendi kabuğunda kalmalıydı. Gözünün önünde yalnız ben olmalıydım. Ah Yarabbi, ne saçma şeyler düşünüyorum.

Konser gecesi

Tiyatronun bol ışığa gömülmüş kapısında, hususî otomobiller, taksiler birbiri peşine duruyor; içinden; kürklü; muhteşem kıyafetli kadınlar, hattâ; bazan fraklı; simokinli erkeler iniyor. Geniş holde, vestiyerin önünü tıkayan kalabalıkla kıpırdanacak yer yok.

Gişeler kapalı... Üstlerinde «loca kalmamıştır», «koltuk kalmamıştır» levhaları asılı. En dipdeki gişe, elde kalmış birkaç paradi biletini işliyor. Yer bulamıyan localık müşterilerden; buna da razı olanlar pek çok.

Bu gece piyano restiyali verecek san'atkâr hakkında pek fikir sahib olmadığı halde, sırf tuvaletlerini gösterecek bir fırsat çıktığı için konsere gelenler de, bu izdiham karşısında dudak büküş... konuşmalar:

— Bu adama değer mi şey bu kadar?

— İsmi yeni işitiliyor. Kimse hakkında fikir sahibi değil...

— Ya bu kalabalık?

— Çocuk Esirgeme Kurumu menfaatine de ondan... Mecburen bilet alanlar olmuştur.

Bir başka grup:

— Yahu bu ne kalabalık... Korto geldiği zaman bile burada inlercinler top oynuyordu.

— Garib, Avrupada pek meşhur; memleketinde tanınmıyor.

— Her halde yüksek bir virtüöz olacak!

Bir diğer muhavere:

— Üstad bu bir mucize.... Musiki zevkimiz birdenbire bu derece yükseldi mi? Musikiye karşı bu ne iştiha?...

— Bu bir tecessüs azizim! Herkes memleketinde ilk konserini verecek olan san'atkârı merak ediyor. İyi de reklâm edildi ha!...

Bir yaşlı erkek, yaşından çok genç görünen. şahane bir kadın; zeki bakışlarında can sıkıntısı sezilen, suratını asmış cazib bir genç kız. Ve... Sonra bunlara iltihak eden başka bir erkek... Kalabalığı yarmağa çalışıyorlar. Genç kız, ikide bir yüzünü buruşturuyor.

— Öyle fena yere düştük ki, sahneyi yakından göremiyeceğiz. Hep kabahat babamda... Yer kalmıyacak, telgrafla kapatalım; dedim; anlatamadım.

Yaşlı erkek, kim bilir kaçıncı defa muhatab olduğu bu müaheze karşısında dudakları şişirmekte...

— Ne bileyim ben kızım. Bizim bildiğimiz konserlerde salon yarı yarıya boştur. Hele locaların bir iki tanesi ancak dolar.

Sonradan katılan erkek, lâkayd bir tavırla:

— Göreceksiniz, bu kadar üzüntüye değmiyecek; diyor. Elân daha san'at mahfellerinde kendisine kıymet veren yok. Herkes çok şüpheli... Hiç bir muvaffakiyet kazanamıyacak diyorlar. İşe bakın ki, ben hatırınız için; hayatımda ilk defa paradiye; ayak takımı arasına çıkacağım.

Kalabalık; arkadan yaslandıkça; âdeta ayakları yerden kesilerek ilerliyorlar. Parterle, balkon ve paradinin bölündüğü kısımda; ikinci erkek ayrılıyor.

Şimdi salondayız. Tiyatro müstahdemini, kanter içinde; içeri girenlerin biletlerini alıyor, koltuk numaralarına bakmak için eğiliş, biletlerin iadesi; ele bir program tutuşturuş...

Localarda İstanbulun en güzide ve tanınmış şahsiyetleri görülüyor. Bilhassa kadın elbiseleri göz kamaştırmakta... Locadan locaya kıyafet dedikodusu.

Birinci zil çalıyor.

Salonda dalgalanan telâş...

Localarda, düzeltilen sandalyelerin sesi...

Son öksürükler.

Fuayyeden sigara dönüşü.

Sahneye geçiyoruz.

Piyanonun tozu alınıyor. Sarı bezin tuşlar üstünden bir kere daha geçişi. Telâşlı konuşmalar.

— Hikmet Bey, hazır mısınız?

— Ben sözü nerede söyliyeceğim?

— Perdenin önüne çıkacaksınız!

Sahnenin hemen yanındaki odada, Vedad; ablası ve Füsun.

Vedad; yumuşaması için ellerini ılık suya sokmuştur. Yüzü heyecandan hafif sararmış, dudakları titriyor.

(Arkası var)

ZAYİ — Eyüb nüfus memurluğundan aldığım nüfus kâğıdımı kaybettim Yenisini çıkaracağımdan eskisinin hükmü yoktur.

Salih oğlu Yusuf Terzioğlu

Maarif Vekilliğinden

Bu yıl bölge san'at okullarile yapı usta okullarına alınacak parasız yatılı talebenin müsabaka imtihanları 29 Ağustosta vilâyet merkezlerinde yapılacaktır. Bu imtihanlara girmek istiyenlerin şartları öğrenmek üzere Maarif Müdürlüklerine müracaat [illegible]

İZMİR HİKÂYESİ: 7

DELİ FATO

YAZAN: HALİD ZİYA UŞAKLIGİL

Kış başlamıştı, bir gün Şimşek Ali haber verdi: — Benim kur'am çıktı. Babamın benim için biriktirdiği elli lira var. Mutlaka bedel vermek istiyor Ben askere gitmek isterdim amma babamın elleri artık çalışamaz hale geldi. Dükkân ne olacak? Anam ağlıyarak beni caydırmağa çalışıyor. Ne olsa onları düşünmek lâzım geliyor amma...

Fato birden merak ile sordu: — Amma... Bunun arkası nedir?

Şimşek Ali yutkunarak sustu. İki çocuk birbirine dik bir nazarla bakıştılar ve bu mesele öylece kaldı.

★

Fato ile Sara iki candan ahbab olmuşlardı. Yahudi kızı imamın karısı olduktan sonra gittikçe gelişiyor, güzelleşiyordu. İmamın ona hediyeleri artık açığa vurmuştu. Kız hep o Arastadeki dükkândan bir kalın hırkalık, kış için bir yeldirmelik almış bunları Başdurakta bir Yahudi terzisine diktirerek giymişti. Fato bunları kısa fasılalarla görüp imrenmekten hali kalmadı. Sarayı artık sevmeğe başlamıştı amma onun böyle yeni yeni şeyler edindiğine şahid oldukça içini buran bir kıskançlık da duymayor değildi. Kendi kendisine:

— Hele yaz gelsin, iş mevsimi başlasın; Ali ne derse desin, ben para kazanmalıyım...

O da kış için bir kalın hırka ile bir yeldirme tedarik edebilmişti. Salime kadın ona biraz para verdi, enistesi kantarcı Osman Efendi de bunun üstüne biraz ekledi. Sara ile beraber Arastadeki dükkâna gidercek tıpkı onunkine benzer bir hırkalık kumaş aldılar, Başdurakta Yahudi terziye gidip diktirdiler; imam efendi karısına müsaade ediyordu. Kız ikide birde mezarlık başına kadar uzanan yolda eski Yahudi tanıdıklarına, hattâ akrabasına; anasına; kardeşlerine uğramakta idi. Kaç kere bu ziyaret.

Deli Fato, o zaman Sarayı kışkırttı onun ısrarı ile imam efendi eniştesile görüştü

Sokağa çıktıkça sıkı sıkı örtünürdü, hattâ bir defasında Fatonun açık saçık gezmesine karşı:

— Sen hiç örtünmüyorsun ayol.. Bu müslümanlığa yakışır mı? demişti.

O: — Sen de pek fazla kapanıyorsun; diye cevab vermişti. Buna karşı Yahudi kızı: — Ya müslüman olmasaydım ne yapacaktım? Gece gündüz, evde; sokakta saçlarımı kapıyacaklardı...

O zaman Yahudi kızları kadınlığa geçince saçlarını sıkı sıkı siyah kumaşlar içine sararlardı. Sara bundan bahsediyordu. Fato: — Evet, amma göğsünü de memelerine kadar açık bırakacaktın... diye mukabele etti. Bu da doğru idi. Bütün Yahudi kadınları saçlarını kapamakla din ahkâmına kifayet edecek kadar bir itaat göstermiş olurlar, fakat göğüslerini yarı yarıya açık tutmakta bir mahzur görmezlerdi.

Bir gün Fato Saranın boynunda bir dizi mercandan bir gerdanlık gördü. Buna büsbütün imrendi ve çekinmeden kendisini zaptedemiyerek elile bunu okşadı: — Sara

O böbürlenerek: — Nereden olacak? Kocamın hediyesi...

Bir gece Suluhancıların evinde Salime kadınla Fato bir toplantıda bulundular. Âdeti veçhile kıza şarkılar, türküler söylettirildi. Fato o kadar coştu ki evin hanımı onlar giderken bir patiska bohça içinde kızın eline bir şey sıkıştırdı: — Kız, sana bir kışlık hediye!... dedi.

Eve gidip de bohçayı açıncıya kadar Fato merakından çatlıyordu. Nihayet açıp da içinden hanıma artık dar gelen yepyeni, sapasağlam bir çuha yeldirme çıkınca kız sevincinden çıldırıyordu. Sara ile beraber bu da Başdurakta Yahudi terziye götürüldü; onun endamına, boyuna göre düzeltildi; Yahudi kızınkinden geri kalmıyacak kadar güzel bir yeldirme oldu.

Hırkasından, yeldirmesinden pek memnun olmakla beraber Saranın mercan gerdanlığı aklından çıkmıyor, onu kızın boynunda gördükce hep içinde: — Benim de böyle bir gerdanlığım olsa... Diyen bir ses vardı. Kış sonuna doğru bu mercan gerdanlık yetişmi-

mağında ortası bir küçük firuze ile bir yüzük görünce benzi attı. Bu sefr artık sormağa lüzum görmedi, yutkunarak içinden: — Hele yaz gelsin; hele işler başlasın!... dedi. Alinin tehdidi de hatırına geliyordu: «Seni vururum!...» dememiş miydi? Bunu gülerek düşünüyordu. Oğlan kendisini iyice kıskanıyordu, demek?...

Demek oluyor ki Deli Fatosuna iyice gönül vermişti. Ya kendisi... Ali aklından çıkmıyordu, hep onun kokusunu duyuyor, berber dükkânında malta taşlarını yıkarken elinin yaşını beyaz pantalonunda kurulıyarak kollarından, sırtından yakalayıp arka tarafa çekişini hissediyordu. Sonra neden onu salıvermiş, iskemlenin üzerine çökerek; iki ellerile yüzünü kapıyarak neden hıçkıra hıçkıra ağlamış, neden ona: «Defol!» demişti? Hele mevlüd gecesi... O «Alim Alim...» diye türküsünü söyleyip karanlıkta kaçarken neden seslenmemişti, neden onu içeride kimsecikler olmıyan eve almamış idi? Bunu düşünürken imamın vâdleri hatırına geliyordu. O, ikisini bir araya getirecekti; evet amma Saranın mercan gerdanlığını, firuze taşlı altın yüzüğünü unutamıyordu. İşte kış bitiyor, bahar geliyordu. Nerede ise yaz gelecekti; iş mevsimi uzak değildi. İşe gitmek fikri her vakitten ziyade zihninde saplanıp daha derinlere batıyordu. Amma...

Şimşek Alinin arkası gelmiyen «amma...» sını düşünürken o kıskançlık icad edip kendisini vuracakmış!... Genç yaşında vurularak ölmek nasib ise onun elile ölmekte de bir zevk bulacaktı. Ve böyle düşünürken Alinin ince parmaklarla güzel kücük elerini görüyor, onları hayalinde koklıyarak uyuyordu.

Bu işe gitmek fikri öyle zihnine musallat oldu ki bir gün Saraya acıldı. O, hemen bunu pek muvafık buldu. «Anneni; ablanı; daha sonra enisteni kandırmağa bak. Simdiden basla... İcab ederse ben de kocama söylerim, o da vardım eder...» dedi; sonra anlattı; kendisi de imamın evine gelmeden evvel işe gidermiş, sigaracılık yapmış; incir islemiş; epeyce para kazanırmış. Mahallesinde bütün genç kızlar işe giderlermis. Bunda sakınılacak ne varmış? Amma gi-

varmış. Bundan ne çıkar? Bir kız kendisini koruyacak olduktan sonra...

Sara böyle söyledikten sonra gülümsedi. Fato: — Ne gülüyorsun, dedi.

Sara; zeki gözlerile Fatonun içini okurcasına: — İşte sen, yıllardanberi Şimşek Ali ile sıkı arkadaşlık ediyorsun. Belki de onu seviyorsun, bundan bir zarar gördün mü? Seni asıl koruyacak olan arkadaşına sevgindir; dedi.

Fato zaptolunamıyan bir hamle ile Saranın boynuna sarıldı; iki yanaklarından öptü. Bugünden sonra onu daha derinden sevmeğe başladı.

Gene bugünden sonra annesine başladı. Onu bu fikre alıştırmağa çalıştı. Salime kadın başını «olmaz, olmaz» diyen bir mana ile sallıyordu; fakat ses çıkarmamakla beraber bu işe pek de muhalif görünmüyordu. Nihayet hergün kızın yalvarışlarına dayanamıyarak sükûtu bozdu: — Ablana açıl da enisteni kandırsın; dedi.

Ablasına açıldı, o dinledikten sonra hiç muhalif bulunmadı: — Kız iken, ben de bunu istememis değildim; fakat babamın sağlığında böyle bir şeye imkân yoktu. Sonra kocaya vardım; fakat hâlâ bugün kapının önünden gülüşerek, Türkü söyliyerek geçen, işe giden kızları gördükce imreniyorum. Pek iyi olur; Fatocuğum; sen öyle temiz bir kızsın ki, biraz delice olmakla beraber orduya girsen sapasağlam çıkarsın... İş enisteni kandırmakta..

Bir aralık ablasına Şimşek Aliden bahsetmek istedi; sonra bunu münasib bulmıyarak sustu.

Annesi, ablası gevşedikten sonra asıl işin düğümü eniştesinde idi. Kantarcı Osman Efendi ilk önce: «Böyle şey mi olur?» diye kestirip attı; fakat Fato durmayor, hergün ablasına vırlıyordu.

Eniştesinin gün geçtikçe yumuşadığını anlıyordu, fakat asıl muvafık bir cevab çıkmıyordu. Nerede ise incir işleme mevsimi de gelip çatacaktı. O zaman Sarayı kışkırttı, onun ısrarile imam efendi eniştesile görüştü. Nihayet kantarcı Osman Efendi birkaç gün müsaade istedikten sonra bir gün yukarı kata çıkarak imam efendiye: — Bu deli kız, belki daha büyük bir çılgınlık yapar. Onun için düşündüm, bir çare buldum. Yakında Cezayir hanında incir işlenmeğe başlıyacak. İşbaşı da bana candan dost olan aklı başında bir adamdır: Halil pehlivan... Kızı onun nezaretine bırakırız. Ben de oralardan hiç eksik olmam. Bizim evin önünden geçen kızlarla beraber gider gelir. Ben Fatodan emminim, kendisine bir söz getireceğini ummuyorum. Biz de göz kulak olduktan sonra... Varsın, bir tecrübe etsin; belki de hevesi geçer. En iyisi onu bir an evvel birisine bağlamaktır.

Bu son söz üzerine her ikisi de Simsek Alinin hayalini görür gibiydiler, fakat adını anmadılar...

(Arkası var)

H. Z. Uşaklıgil

Kocaeli Karasu kazasında Türk Hava kurumu menfaatine yapılacak yağlı pehlivan güreşleri

1/Ağustos/1942 günü Türk Hava Kurumu menfaatine Karasu kazasında büyük pehlivan güreşleri yapılacaktır. Galiplere verilecek ikramiye listesi aşağıya çıkarılmıştır. Ayrıca Adapazarı Karasu arasında pehlivanlar için vesaiti temin edilmiş olduğundan ünlü pehlivanlarımızın bu müsabakaya iştirakleri bilhassa rica olunur. «7682»

İkramiyeler

Lira	
200	Başa
100	Baş altına
70	Ortaya
40	Küçük ortaya
30	Desteye

Memleket haberleri

Hendekde

Bir köylü iki kişi tarafından evinden kaldırılarak öldürüldü, bir başka köylü de tarla yüzünden can verdi

Hendek (Hususî) — Kazamıza bağlı Kara Çökek köyünde bir cinayet işlenmiştir. Bu köyde oturan Dilsiz Bekir'in evine ikî meçhul şahıs gizlice girmişler, Bekiri tehdid ederek kaldırmışlar bir tarla içine götürerek orada öldürmüşlerdir.

Cinayetten haberdar olan zabıta derhal faaliyete geçerek katilleri meydana çıkarmıştır Bunlar Mehmed ve Şakir adında iki köylüdür. Yakalandıktan sonra adliyeye verilmişlerdir.

İkinci cinayet

İkinci cinayet de Güldibi köyüne merbut Şevketiye mahallesinde olmuştur. Bu mahallede oturan Süleymanla Mehmed adında iki köylü arasında tarla meselesinden kavga çıkmış, Mehmed bıçakla Süleymanı yaralayarak öldürmüştür. Katil yakalanmış, adliyeye verilmiştir.

Bigada koza borsası açıldı

Biga (Hususî) — Haziranın son haftasında burada yaş koza borsası açılmış ve alım satıma başlanmıştır. Böcek tutma zamanında gerçe halkın birçoğu koza tohumu bulamamış ve bir hayli dut yaprağı dibine kesilerek ziyan edilmiş ise de geçen yıla nisbetle şehirde kozacılık biraz daha hız almış ve bu seneki mahsulün 15.000 kiloyu bulacağı anlaşılmıştır.

Fiatlar, malına göre tehalüf etmekte, ve en iyilerinin kilosu 185 kuruşa kadar mübayaa edilmektedir.

Tekirdağ Halkevi temsil kolu Bigada

Biga (Hususî) — Haziranın 13 ünde Tekirdağı Halkevi temsil kolu heyeti buraya gelmiştir. Yeni teşekkül eden orkestra takımı bir müddet bazı parçalar çaldıktan sonra «Adam Sarrafı» piyesi temsil edilmiş ve binlerce seyirci tarafından alkışlanmıştır.

Manisada

Yeni vali muhtelif mevzular üzerinde dikkatle çalışmağa başladı

Manisa (Hususî) — Yeni valimiz Ali Rıza Dinçer Halkevinde dağıtma birliklerni topladı, kendilerine bu birliklerin kurulunşundakî maksadı izah ve vilâyetin de bu mevzuda çok hassas davranacağını işaret etti.

Bundan sonra yeni yıl mahsulünün toplanmasında halktan beklenen yardımlara temasla el konacak mahsullerin derhal parası ödenmek suretile alınacağını söylemiştir.

Vali, işe müdüriyetine de gelerek yeni işe müdürü Cemal Albayrakla vilâyet işe işleri hakkında konuşmuş, bilhassa dağıtma işlerinde köylü ihtiyaclarının daima gözönünde bulundurulması meselesi üzerinde durmıştur. Vali, yeni yıl bütçe esasları dahilinde alâkalı dairelerle yapılacak işleri hazırlamıyi başlamıştır.

Yeni valimizin Manisa için daha faydalı olacağı ve daha faal bir devre yaratacağı ümid edilmektedir.

Konya akşam kız san'at okulunun faaliyeti

Konya (Hususî) — Kız san'at okulunun sergisi bir hafta açık bulunurulduktan sonra kapanmıştır. Şapkadan başka dikiş, moda, çiçek çamaşır ve nakiş işleri teşhir edilmiş olan sergi çok büyük bir muvaffakiyet kazanmıştır. Ancak dar bir bina içinde bulunduğu için sergi öğretmenlerin arzu ettikleri gibi olmamıştır. Okul daha geniş bir binaya muhtactır.

Okulun birinci sınıfında 139, ikinci sınıfında 71 talebe vardı. Bu sene okul 69 mezun vermiştir. Bunun 32 si dikiş, 5 i moda, 11 i çiçek, 12 si çamaşır ve dokuzu da nakıştan mezun olmuşlardır.

Birinci sınıftan ikinci sınıfa geçenlerin kırk altısı dikişten, 14 ü modadan, 25 i çiçekten, 18 i çamaşırdan ve 22 talebe de nakıştan kazanarak ikinci sınıfa geçmişlerdir.

Tarihten sayfalar

(Baştarafı 3/1 de)

leketi Osmanlı imparatorluğu hudutları içine kattı.

1798 de Napolyon Bonapart Mısıra denizden girdi; Ehramlar muharebesini kazandı; Suriyeye yaptığı taarruzda hayatının ilk muvaffakiyetsizliğini Türk silâhlarından tattı; ertesi sene kendisi acele Fransaya döndü; orduda fazla kalmadı.

Osmanlı hükûmeti adına vazife ile giden Kavalalı Mehmed Ali ağa Mısırda parladı; ister istemez vali yapıldı; 1841 Londra muahedesile ve Hidiv unvanile müstakil oldu; Osmanlı devletine bağlılığı lâfta idi; sembolik mahiyette biraz vergi veriyordu. 1881 de Arabi Paşa Mısır mültecilerini ayaklandırdı; yaptığı harbler ve işler yüzünden borçlanan Mısır, İngiliz ve Fransızların kontrolünde idi; bunu kaldırmak istiyordu. İngilizler Hîdivi himaye iddiasile asker gönderdiler; ancak 1922 de bir millî ihtilâl üzerine istiklâl verdiler; fakat bu istiklâlin manası bizim bildiğimiz genişlikte değildir.

Şimdiye kadar Mısır ya şarktan yahud denizden istilâ edilmiştir; bugünkü istilâ teşebbüsü garbden geliyor. Hududu aşan ordu bu memleket için tamamile yeni, ırkta, yeni tiptedir.

Kadircan Kaflı

EDEBİYAT

(Baştarafı 3/1 de)

vermek istediklerimizden daha kuvvetlil ve bunun içindir ki, yüz binlerce nüshasının ellerde dolaşmasını özleyeceğimiz eserler, mahdud baskıları ile kütübhanelerin raflarında sararıp soluyor ve buna mukabil en basit kitablar bu derece rağbetle karşılanıyor. Hakikaten artık bu davanın üstünde durmak ve bu yarayı deşmek, ihmali caiz olmıyan millî bir kültür borcumuzdur.

Halit Fahri Ozansoy

Üsküdar Asliye Hukuk Hâkimliğinden:

Ömer Kırandok oğlu tarafından karısı Küçükpazar Ketenci S. No. 7 de Makbule aleyhine açılan boşanma davasından dolayı M. aleyhin ikametgâhı meçhul olduğundan ilânen tebligat icrasına ve tahkikatın 18/9/942 saat 14 talikine karar verilmiş olduğundan bu babda yazılan davetiye mahkeme divanhanesine asıldığından M. aleyh Makbulenin yevmi mezkûrda gelmesi ve aksi halde gıyabında tahkikata devam olunacağı tebliğ makamına kaim olmak üzere ilân olunur.

Tokad Sulh Hukuk Hâkimliğinden:

Tokadın yeni Dabakhane mahallesinden İbrahim oğlu Bekir Sıtkı Bayrakçekenin 17/4/942 tarihinde vefatı ile ahiren veresenin müracaatları üzerine terekesi yazılmış ve tereketen bir kısmı satılarak bedeli bankaya tevdi edilmiştir. Müteveffadan sureti kat'iyede alacaklı bulunanlar varsa ilânın neşri tarihinden itibaren bir ay içinde Tokad sulh hukuk mahkemesine müracaat etmeleri ve aksi takdirde alacaklarının nazara alınmıyarak mevcud paranın taksim muamelesi yapılacağı ilân olunur. (T. No. 20)

Antalya Sulh Hukuk Hâkimliğinden:

Antalyada şoför Fuad eşi Meryem vekili avukat Mehmed Hilmi Bekenin Antalyanın Babadoğan mahallesinde mukim Çirkinobalı Durmuş veresesinden karısı Naciye Peker ve İbruş kızı Nuriye aleyhlerine açmış olduğu izalei şüyu davasının duruşması sırasında: Müddeabih gayri menkullerden iki parça tarlada 400 sehimde 12 şer sehminin Nuriye nam kimsenin Gargara mübadillerinden göçmen olması hasebile mahalli ikametgâhı meçhul bulunduğundan gazetenizle 17/6/942 tarihinde Antalya sulh hukuk mahkemesinde hazır bulunması veya bir vekili kanuni bulundurması hakkındaki ilâna cevab vürud etmediğinden bu defa Nuriye namına gıyab kararının da ilânen yapılmasına karar verilmiş olmakla muhakemede 24/8/942 Pazartesi günü saat 9 za muallâk bulunduğundan müddeialeyha Nuriyenin Antalya sulh hukuk mahkemesinde hazır bulunması veya bir vekili kanunî bulundurması için gıyab kararı makamına kaim olmak üzere ilân olunur.

TÜRKİYE İŞ BANKASI

Küçük tasarruf hesapları 1942 İKRAMİYE PLANI

KEŞİDELER: 2 Şubat, 4 Mayıs, 3 Ağustos, 2 İkinciteşrin tarihlerinde yapılır.

1942 ikramiyeleri

1 adet	2000 Liralık	= 2000.— Lira		40 »	100 »	= 4000.— »
3 »	1000 »	= 3000.— »		50 »	50 »	= 2500.— »
2 »	750 »	= 1500.— »		200 »	25 »	= 5000.— »
3 »	500 »	= 1500.— »		200 »	10 »	= 2000.— »
10 »	250 »	= 2500.— »				

Çanakale Deniz Komutanlığından:

Cinsi	Ton	Muvakkat teminat	İhale günü	Saati
Zeytinyağı	20	1797.45	21.7.942	15 de
Zeytin	16	743.76	21.7.942	16 da

1 — Yukarıda yazılı iki kalem erzak kapalı zarfla eksiltmeye konulmuştur.

2 — Taliblerin mezkûr gün ve saatte Çanakkale Deniz Komutanlığı Satınalma Komisyonuna müracaatları.

3 — Buna aid şartnameler Ankara Dz. Lv. Müdürlüğünden ve Çanakkale Deniz Komutanlığı Satınalma Komisyonuna müracaatla alınabilir. «4955» «7296»

Telgraf, Telefon Ve Telsiz Haberleri

Bu sabahki Haberler

Vişiye göre: Ruslar bütün cephede bozgun halinde çekiliyor

Vişi 15 (A.A.) — 500 kilometrelik bir cephe üzerinde, von Bock orduları; çekilmekte olan Timoçenko ordularını takib etmektedir.

Voronej kesiminde Rus ordusu durmadan çekilmektedir.

Berlin, çekilmekte olan Rus kuvvetlerinin anlatılmaz bir bozgunluukla hareket ettiklerini bildirmektedir.

Almanlar Rus hatlarına derinliğine nüfuz etmişlerdir.

Bütün cephede Ruslar bozgun halinde çekilmektedirler.

Ruslar Almanlara müthiş bir darbe indireceklerinden bahsediyorlar

Voronej kesiminde cereyan eden çarpışmalar son safhasında

Londra 15 (A.A.) — Moskovadan alınan son haberlere göre Alman kıt'aları Voronej şehri mıntakasında bir gedik açmaya muvaffak olmuşlardır. Şimdi burada çok kanlı çarpışmalar cereyan etmektedir. Vahamet gittikçe artıyor. Alman tankları ve piyadesi sun'î duman perdesi arkasında ilerlemektedirler.

Voronejin civar köylerinde ve şehrin sokaklarında göğüs göğüse çarpışmalar olmaktadır.

Diğer taraftan Almanların Buguşarın cenubunda Sovyet kuvvetlerini çevirmek için yaptıkları hareket akim kalmıştır. Ruslar yeni mevzilere çekilmeğe muvaffak olmuşlardır.

Moskova kaynakları, Almanların Buguşarın cenubunda ve Kantemirovskanın şimal işarkisinde ilerlediklerini bildirmektedirler.

Almanların Stalinograd ile Rostovu hedef ittihaz ettikleri anlaşılmaktadır. Stalinograd mühim bir sınai merkezdir. Burada Sovyet tank fabrikaları vardır.

Sovyet haberler bürosu şefi Lozovski dün kendisile görüşen İngiliz ve Amerikalı gazetecilere; Almanların dehşetli bir darbe yiyeceklerini ve bu anın geç kalmıyacağını söylemiştir.

Londra 15 (A.A.) — Voronej kesiminde cereyan etmekte olan çarpışmaların son safhasına girdiği hissedilmektedir.

Almanlar Don nehrini yeni bir noktadan daha geçtiler

Londra 15 (A.A.) — Sovyet gece yarısı tebliği ekinde bildirildiğine göre Almanlar Voronej kesiminde çok ağır kayıblara maruz kalmalarına rağmen hücumlara devam etmektedirler.

Bu kesimde, bir Sovyet teşkülünün müdafaa ettiği mıntakada; on gün içinde Almanlar sübay ve er olarak 25 bin ölü ve yaralı vermişlerdir.

Ayrıca 167 Alman tankı tahrib edilmiştir.

Diğer bir habere göre de, Almanlar dün Don nehrini yeni bir noktadan daha aşmağa muvaffak olmuşlardır.

Mısırda Alman tankları hücuma geçti

Vişi 15 (A.A.) — Kahireden alınan bir telgraf, Mısır cephesinin cenub kesiminde bulunan Avustralyalı askerlerin mevzilerine karşı Alman tanklarının taarruz ettiklerini bildirmektedir.

Mısırdaki Amerikan ordusunun rolü

Vaşington, 14 (A.A.) — Âyan meclisi dün; kendi azasından binbaşı Lodge'nin Libya muharebeleri hakkında verdiği ızahatı dinlemiştir. Şimal Afrikadan yeni dönen Mister Lodge bilhassa şöyle demiştir:

Afrikadan orada bulunan ordumuzun büyük ve tarihî işler başarabileceği kanaatile dönüyorum. Amerikan tank birlikleri Tobrukun cenubunda çok iyi muharebe etmişlerdir. Grant tipi tanklarımızın zırh tabakaları çok sağlamdır. Bunlardaki topların menzili de düşman tanklarındaki topların menzilinden uzundur.

Almanlara göre

(Baştarafı 1 inci sayfada)

müşlerdir ki Timoçenko artık bu kuvvetlere hâkim değildir. Sovyet başkumandanı yalnız kendi ordularını değil, düşmanın da nerelere vardığını bilmemektedir.

Propaganda...

Ankara 14 (Radyo gazetesi) — Rusyadaki harb durumu günün propaganda mevzularından birini teşkil etmektedir.

Alman kaynakları, Rus kumandanlığı cenubda artık vaziyete hâkim değildir, diyorlar. Almanlara göre Timoçenko ordusu felâkete sürüklenmiştir. Bu felâketin geniş liği yakında görülecektir.

Diğer taraftan Londra radyosu da Macarca neşriyatında şunları söylemiştir:

— Almanyada kadın ve çocuktan başka kimse kalmamıştır. Hayat sahası uğrunda hayatlar söndürülmektedir. Hitler, Alman milletini felâkete sürüklediği yetmiyormuş gibi, Macarları da uçurума çekmektedir..

Macarlar; gözlerinizi açınız. Hitlerin kendi milletine hayırı olmadığından; onun istikbal hakkında size yaptığı vâdlere inanmayınız.

Durum vahim

Londra, 14 (A.A.) — Moskovadan gelen raporlara göre; Ukraynada durum çok vahimdir. Voronej kesiminde meydan muharebesi şiddetle devam etmekte ise de bu şehrin alındığı hakkında altı gün evvel ileri sürülen Alman iddiaları henüz Ruslar tarafından teyid edilmemiştir.

Bazı yerlerde meydan muharebesinin Don nehrinin doğu sahilinde cereyan ettiği aşikârdır. Fakat nehri geçmeğe muvaffak olan Alman kıt'alarının muvasale yollarile irtibatı kesilmiş olduğundan bunlar müşkül bir durumdadır. Her ne kadar Almanlar nehrin öte kıyısında Ruslara sayıca üstün büyük kuvvetler tahşid etmeğe muvafak olmuşlarsa da, Timoçenko; Almanların da itiraf ettiği gibi kuvvetlerini büyük bir intizamla çekmiştir. Bu sene savaşlar geçen seneye nisbetle daha şiddetli olmuştur.

Hindliler tam bir siyasî istiklâl istiyorlar

(Baştarafı 1 inci sayfada)

yasî istiklâl istenmektedir.

Vardha 14 (A.A.) — Kongre icra komitesinin neşredilen tebliğinde müttefik milletlerin harb gayretine engel olmağa mümkün mertebe meydan vermemek arzusu belirtilmekle beraber İngiliz otoritesinin Hindistandan çekilmesi tavsiye olunmaktadır.

Geceki fırtınadan iki ev çöktü

Dün akşam saat 21 e doğru şehrimizde oldukça şiddetli bir fırtına olmuştur. Gittikçe şiddetini artıran ve 11 e doğru hafifliyen kuvvetli bir rüzgâr tozu dumana katmış ve bu arada da bazı hasarata sebeb olmuştur. Bu meyanda Karagümrükte Nurettin Tekke caddesinde Şükrüye aid iki katlı ahşab bir evle, Yenikapıda Mahrama sokağında Melâhate aid 21 numaralı 3 katlı ev yıkılmıştır. Birinci evde oturan 70 yaşlarında Bekir isimli bir vatandaşla karısı Abide ve oğlu Alâettin enkaz altından yaralı br halde çıkarılmışlardır. Kumkapıdaki evde kimse bulunmadığından nüfusça zayiat olmamıştır.

Bursa askerî lisesini bitiren gençler Ankarada

Bursa, 14 (A.A.) — Askerî lise son sınıf talebelerine merasimle diplomaları verilmiştir. Gençlerimiz dün Atatürk heykeline bir çelenk koymuşlardır. Bugün Ankaraya hareket edeceklerdir.

Tebliğlere göre doğuda vaziyet

(Baştarafı 1 inci sayfada)

la müdafaa edilen düşman mevzileri yarılmıştır. Motörlü kıt'alarımız düşmanı takib ederken hareket halinde bulunan düşman kıt'alarının içine derinlemesine girmişler ve geri çekilen her sınıftan düşman kollarını yenmişlerdir. Ric'at halinde bulunan düşmana karşı hava kuvvetlerimiz birbirini takib eden dalgalar halinde imha edici hücumlarda bulunmuşlardır. Voronejin şimal batısında zırhlı teşkillerimiz düşman kuvvetlerinden mürekkeb bir grupu seri bir hücumla kuşatmıştır.

Cephenin orta kesiminde düşmanın mevziî birçok hücumları püskürtülmüş ve bazı hücum hazırlıkları akamete uğratılmıştır.

Volkof cebinde yapılan temizleme harekâtı esnasında Sovyet ikinci hücum ordusu komutanı General Wlassow saklandığı yerde ele geçirilmiştir.

Sovyet tebliği

Moskova, 14 (A.A.) — Sovyet gece yarısı tebliği:

13 Temmuz günü kuvvetlerimiz Voronej çevresinde bir noktada bir gedik açmış olan Alman ordularına mensub bir grupa karşı şiddetli savaşlara girişmiştir.

Boguşar şehri çevresinde düşman tank ve piyadesine karşı girişilen şiddetli savaşlara devam edilmektedir.

Lisichansk doğusunda kuvvetlerimiz yeni müdafaa mevzilerine çekilmişlerdir. Cephenin diğer kesimlerinde önemli bir değişiklik olmamıştır.

Moskova, 14 (A.A.) — Sovyet öğle tebliği:

13 Temmuz gecesi kuvvetlerimiz, Voronej yakınlarında ve Boguşar cenubunda düşmanla şiddetli savaşlar yapmışlardır. Cephenin başka kesimlerinde önemli değişiklik olmamıştır.

Voronej kesiminde Almanlar şehre kadar bir gedik açmağa muvaffak olmuşlardır.

Moskova, 14 (A.A.) — Sovyet tebliğine ektir:

12 Temmuzda, hava birliklerimiz; cephenin muhtelif kesimlerinde Almanların 26 tankını ve asker veya malzeme taşıyan 115 kamyonunu ya tahrib veya hasara uğratmışlar ve deniz taşıtı ile iki karakol gemisini batırmışlardır.

Başka bir kesimde, kuvvetlerimiz; birçok hücumlara kalkmıştır. Savaş meydanında Almanlar 500 kadar ölü bırakmışlardır. Düşman, muharebeye yeni kuvvetler sokmuştur. Şiddetli müdafaa hareketlerinden sonra, birliklerimiz; yeni mevzilere çekilmişlerdir.

Kalinin cephesinin bazı kesimlerinde, tankların müzahereti ile hareket eden Alman piyadesi; müdafaalarımızın ilk hatlarına hücum etmişlerdir. Motörlü birliklerimiz, düşmanın yaklaşmasına müsaade etmişler; fakat sonra; yakından düşmana ateş açmışlardır. Almanlar, 700 subay ve er ölü bırakmışlardır.

Avcılar himayesinde uçan bomba uçaklarımız. bir düşman uçak alanına hücum etmişler ve 60 düşman uçağını tahrib eylemişlerdir.

Alman paraşütçüleri faaliyette

Moskova, 14 (A.A.) — Sovyet tebliğine ek:

Kalinin cephesinde 6 gün süren bir muharebede 2000 Alman öldürülmüş, 54 Alman tankı tahrib edilmiştir.

Başka bir kesimde Almanlar 3 piyade taburu ve 42 tankla hücuma geçtikleri sırada 700 Alman yok edilmiştir. Taarruz püskürtülmüştür. Kızılordu askerleri meskûn bir mahalle inmeğe savaşan bir Alman paraşütçü birliğini de keza yok etmişlerdir. Sovyet bomba ve av tayyareleri bir hava alanında 113 Alman uçağını tahrib etmişlerdir.

Peten Lavalle görüştü

Vişi 15 (A.A.) — Mareşal Petain dün başvekil Lâvali kabul etmiş ve uzun uzadıya görüşmüştür.

Mısırda mevziî savaşlar oluyor

(Baştarafı 1 inci sayfada)

bütün hücumları geri püskürtülmüştür. Hava faaliyetinin artması da harekâtın umumî surette genişlediğine bir işaret sayılabilir.

İtalyan tebliği

Roma 14 (A.A.) — İtalyan orduları umumî karargâhının 777 numarah tebliği:

Mısır cephesinde İtalyan ve Alman müfrezelerinin taarruzları iyi neticeler vermiştir. Birçok esir alınmış vs bu arada bir tabur kumandanı da esir edilmiştir.

Tobruk hava bataryalarının ateşile yaralanan 2 İngiliz tayyaresi de denize düşmüştür. Tobruğa yapılan düşman akınları neticesinde birkaç Arab ölmüştür. Hasarat mahduddur.

Bingazi hava bataryaları da bir düşman tayyaresi tahrib etmişlerdir. Bu suretle düşürülen tayyarelerin sayısı yüzü bulmuştur.

Ta Venezia hava limanı Mihver bomba teşkillerinin taarruzuna hedef olmuştur. Bu hareketler esnasında İngiliz hava kuvvetleri yedi tayyare kaybetmişlerdir. Bunlardan beşi İtalyan avcıları, ikisi Almanlar tarafından düşürülmüştür.

Son iki gün zirfında yapılan hareketlerien 6 tayyaremiz üslerine dönmemişlerdir.

İskenderiye 14 (A.A.) — Mersa - Matruh'a yapılan müthiş bombardıman esnasında donanma ve hava kuvvetlerinin silâhları arasında mükemmel bir ahenk ve yardım görülmüştür. Sahile yakın bir mesafeden donanmaya mensub hafif gemiler limana 700 obüs atmışlar, ayni zamanda donanmaya mensub tayyareler limanı bir bomba yağmuruna tutmuşlardır. Tahrib işi bir çeyrek saatte bitirilmiştir. Gemiler ve tayyareler salimen üslerine dönmüşlerdir.

Kahire 14 (A.A.) — Reuter ajansının hususî muhabiri bildiriyor:

Çölde İngiliz teşebbüsünün muhafaza edildiği ve cenubdaki İngiliz durumunun kuvvetlendiği iddia edilebilir. Cenubda Kattara çölünün kenarında, düşman gene müdafaadadır. Düşmanın, Telelisa'nın İngilizler tarafından zaptından önce başladığı doğru istikametindeki hareketi durmuştur. Müttefikler cenubdaki muharebe gruplarını ileri göndermektedir, toplar da faaliyettedirler

Şimalde, ekserisi İtalyan olan düşman piyadesi müttefiklerin tuttukları çıkıntıyı azaltmağa çalışmıştır. Bu düşman kıt'aları Pazar günü mevzilerimize girmeğe muvaffak olmuşsa da Avustralyalılar tarafından süngü ile püskürtülmüşlerdir.

Müsahhih aranıyor

Tashih işlerinden çok iyi anlar bir arkadaşa ihtiyaç vardır. Hergün öğleden sonra idarehanemize müracaat edilmesi.

Nevyork Taymisin Türkiye hakkında bir makalesi

Nevyork, 14 (A.A.) — Nevyork Taymis gazetesi neşrettiği bir yazıda Türkiyenin bitaraflığından bahsetmektedir. Gazete, Türkiyenin; geçen Umumî Harbde toprak-larının mühim bir kısmını kaybetmesine rağmen millî birliğini kurmağa muvaffak olduğunu ve kuvvetli olduğu halde bitaraflık siyasetine devam ettiğini tebarüz ettirmektedir.

Almanyaya şiddetli bir hava akını yapıldı

(Baştarafı 1 inci sayfada)

şı sıralarında birçok yangınlar devam etmekte idi.

Uçaklarımızdan beşi eksiktir.

Alman tebliği

Berlin, 14 (A.A.) — Resmî tebliğ:

İngilterenin cenub sahilinde hafif savaş uçaklarımız bir İngiliz devriye gemisi batırmışlardır.

Dün Manş sahili üzerinde dört düşman uçağı düşürülmüştür.

İngiliz bomba uçakları dün gece Ruhr ve Vestfalye çevresinde bir çok yerlere hücum etmiştir. Sivillerarasında kayıblar olmuştur. Bilhassa Duisburg şehrinin ikametgâh semtlerinde binalarda hasarlara sebebiyet verilmiştir. Hücum eden uçaklardan üçü düşürülmüştür.

Edenin Fransa üzerine atılan mesajı

(Baştarafı 1 inci sayfada)

Eden, Fransızların bütün sahalardaki mukavemetini öğdükten ve İngilizlerin Fransızlar elinden bu toprakları almağı hiçbir zaman düşünmediklerini hatırlattıktan sonra, mesajını şöyle bitiriyor:

14 Temmuz, Fransanın mazideki bütün zulümlerden kurtuluşu günüdür. Bugün o tarihi Fransanın haldeki zulümlerden de kurtulacağı ümid ve kanaatile kutluyoruz.

Biliyoruz ki, o kurtuluş günü biz ve Fransa milleti; yeniden silâh arkadaşı olacağız. O zamana kadar Büyük Britanya milleti o günün gelmesi için dua etmektedir.

Londra, 14 (A.A.) — Haber verildiğine göre; Fransanın millî bayramı olan bugün, sabahleyin erkenden bombardıman servisi uçakları Parise, Vichy'ye ve Fransa şimalindeki sanayi bölgesine beş milyon tane beyanname atmışlardır.

Göbbels siyasî ve askerî durum şeflere anlattı

(Baştarafı 1 inci sayfada)

Büyük Britanya ile Birleşik Amerika için felâketli bir hale gelen devamlı gemi kayıbları bu kötümserliği artırmıştır. Bu kadar gayri müsaid askerî durum karşısında müttefikler rakamların blöflerine ve yeni psikolojik cepheler ihdasına gittikçe artan bir nisbetle baş vuruyorlar.

Dr. Göbbels, sözlerini bitirirken durumun büyük bir iyimserliği icab ettirdiğini söylemiş ve «ne pahasına olursa olsun zafer» düsturunun muhafaza edileceğini ilâve etmiştir.

Sirkeci demiryolunu Reşadiye caddesine kadar uzatmak tasavvuru var!

(Baştarafı 1 inci sayfada)

İthalât eşyalarının az miktarda gelmesinin sebebleri yalnız vagon adedinin kâfi gelmemesi değil, hattın açılmasından evvel Sivilingrada getirilmiş olan, emtianın mezkûr mahalde atıl bir vaziyette durmakta olmasındandır. Avrupa hattı açılmadan evvel Sivilingrad-Kapıkule yoluyla getirilen ithalât eşyasından bir kısmının yolun açılmasından sonra hangi tarikle getirileceği hakkında Sivilingrad makamlarile mal sahibleri arasında ihtilâf baş göstermiştir.

Diğer taraftan Tuna tarikile Karadenizden limanımıza gelmekte olan ithalât eşyasından mühim bir kısmını Karadeniz yolunun kapanması hasebile demiryolile getirmek iktiza etmektedir. Bu yüzden Tuna limanlarında birikmiş emtia da şimendifer istasyonlarına parti parti getirilmekte ve bu istasyonlarda tekrar bir muameleye tâbi tutulduktan sonra şehrimize getirilmektedir. Bununla beraber şimdilik az miktarda gelen ithalât emtiasile Sirkecideki D. D. Y. İdaresine aid antrepoların hemen hepsi fazlasile dolmuş bulunmaktadır. Bu yüzden İdare Belediye ile de temas ederek Reşadiye caddesindeki büyük antrepolardan istifade etmek maksadile, Avrupadan gelen demiryolunu mezkûr caddenin nihayetine kadar uzatmaya karar vermiştir.

Böylece Sirkeci gümrüğünün önüne kadar uzayacak olan demiryolu vasıtasile Avrupadan gelen vagonlar doğrudan doğruya Reşadiye caddesindeki «N» antreposunun önüne getirilecek ve yapılacak vinç tesisatile antrepoya boşaltılacaktır. Bu hususta hazırlanan proje tasdik edilmek üzere Vekâlete gönderilmiştir..

Şükrü Saracoğluna hariçten gönderilen tebrik telgrafları

(Baştarafı 1 inci sayfada)

larından gönderilen tebrik telgraflarına, Başvekil ve Hariciye Vekâleti Vekili Şükrü Saracoğlu teşekkürlerini telgrafla bildirmek suretile mukabele etmişlerdir.

Vişi'de alâka

Vichy, 14)A.A.) — Hususî muhabirimizden:

Vichy mahfelleri Saracoğlunun iktidar mevkiine gelmesine karşı alâka göstermekte iseler de bu hususta resmî veya yarı resmî herhangi bir beyanatta bulunmak lüzumunu hissetmemektedirler. Bunun sebebi de Vichy hükûmetinin, bugünkü durumu dolayısile, kendini vaziyet almak mevkiinde görmemiştir.

İzona
SAÇ SABUNU
Saçlarınızı muhafaza için harikulade tesirini ilk kullanışta göreceksiniz.

ALABANDA
Hakkında yazılanlardan:

(Bu yılın, herkes tarafından teslim edilen büyük san'at muvaffakıyetlerinden biri, hiç şüphesiz A L A B A N D A dır.) Nizameddin Nazif (İstiklâl 7/7/942)

(Bu işten anlıyanların mücadeleleri sonunda derli toplu bir R E V Ü doğabildi.) Nusret Safa Coşkun (Son Posta 28/6/942)

(Bu çeşid temsil, temaşa hayatımızda ilk adımı teşkil ediyor.) Ulunay (Tan 26/6/942)

(Değerli san'atkâr S A F İ Y E bize şayanı hayret bir sürpriz yapmıştır. Onun yerinde bir başkası asla sahneye, hem de R E V Ü sahnesine bu derece sühuletle adapte olamazdı. S A F İ Y E bir kere daha isbat etmiştir ki ses meydanında yektadır.) Reşad Feyzi (Son Telgraf 1/7/942)

(Sevimli artist M U A M M E R, revüde bir kutub halindedir. Bu işin erbabı olan M U A M M E R sahneyi doldurmakta ve insana seyretmek, dinlemek iştihası vermektedir. M U A M M E R'i her türlü takdirin fevkinde bulunur.) Reşad Feyzi (Son Telgraf 1/7/942)

ALABANDA
Safiye Muammer
15 Kişilik Saz Heyeti — Her Akşam:
TEPEBAŞI BELEDİYE BAHÇESİNDE
TELEFON : 42690

SÜMER BANK
İstanbul Satınalma Müdürlüyetinden:
Memur alınacaktır

3659 sayılı devlet müesseseleri ve bankalar barem kanunu mucibince müdiriyetimize yüksek mekteb veya lise mezunlarından 100 liralık aylık ücretle, bir 120 liralık aylık ücretle bir ve 140 liraya kadar aylık ücretle üç memur imtihanla alınacaktır.

Atideki şeraiti haiz bulunan taliblerin Temmuzun yirmisine kadar Galatada Bankalar caddesinde Sümer Bankta bulunan müdiriyetimize vesaikini ibraz etmeleri ve imtihan olmak üzere 23 Temmuz Perşembe günü saat 9,30 da müdiriyette hazır bulunmaları lâzımdır.

Şerait:	İbraz edilecek vesaik:
1 — Yüksek mekteb veya lise mezunu olmak	1 — Nüfus hüviyet cüzdanı
2 — Askerliğini yapmış bulunmak veya alâkası olmamak	2 — Tahsil vesikası
3 — Yaşı 35 i geçmiş bulunmamak.	3 — Askerlik vesikası
4 — İstihdamına mâni hali olmamak.	4 — Polis hüsnü hal kâğıdı
5 — İmtihanda muvaffak olanlar sıhhi durumlarını bankamız doktoruna tesbit ettirmek.	5 — Varsa hizmet vesikası
	6 — 4 aded vesika fotoğrafı.

NOT: Ecnebi lisanlardan ingilizce, almanca veya fransızca bilenler tercih edilecektir. 100 liralık vazifeye talib olanın makine ile yazı yazmasını bilmesi şarttır.

Silici Aranıyor
İstanbul elektrik, tramvay ve tünel işletmeleri umum müdürlüğünden:

İşletmelerimiz Şişli, Beşiktaş ve Aksaray arabalıkları için imtihanda göstereceği liyakate göre saatte 15 kuruşa kadar ücret verilmek suretile 12 silileye ihtiyaç vardır. Askerlikle alâkası olmayan isteklilerin nüfus hüviyet cüzdanı, hüsnühal kâğıdı, 4 aded vesika fotoğrafı ve şimdiye kadar çalısmış oldukları müesseselerden alınmış iyi hizmet vesikalarile birlikte 20.7.942 günü saat 14 den 17 ye kadar idarenin Metro han zemin katındaki Zat İşleri ve sicil müdürlüğüne müracaatları lüzumu bildirilir. (7633)

Hemşire Aranıyor

İşletmemizin maden hastahanesi için Kızılay Cemiyeti Hemşire mektebinden diplomalı ve ameliyathanelerde çalışmış tecrübeli bir hemşireye ihtiyaç vardır. Hastahanede ikamet etmesi meşrut bulunduğundan iaşe ve ibatesi hastahane tarafından temin edilecek ve kendisine 100 liraya kadar ücret verilecektir. Talip olanların hal tercümelerile birlikte diploma sureti huy vesikası ve evvelce çalıştıkları yerlerde almış oldukları bonservis ve üç aded fotoğrafı.

(Ergani Bakırı Türk AnonimŞirketi İşletmesi direktörlüğü-Maden) adresine göndermeleri ilân olunur.

İLÂN

Bu sene İkinciteşrinin birinci gününde Ankarada Harb Akademisi emrinde açılacak hesab ve muamele memuru okuluna Yd. sübaylardan 100 talebe alınacaktır. İsteklilerin nihayet 31.Temmuz.942 tarihine kadar bulundukları yerdeki askerlik şubelerine müracaat etmeleri. (491_7613)

Maarif Vekâleti
Beden Terbiyesi Umum Müdürlüğü
NEŞRİYATI

Beden Terbiyesi Umum Müdürlüğü tarafından neşredilen kitaplardan aşağıdakiler karşılarındaki bedellerle satışa çıkarılmıştır. İsteyenler:

Ankarada: Akba Kitabevinden. İstanbulda Muallim Ahmet Halit, İnkılâp ve Çığır Kitabevlerinden. Karsta: Mehmet Türkel'den, Boluda: Zafer Kitabevinden, Ankara, İstanbul. İzmir, Diyarbakır, Afyon, Konya, Antalya, Adana, Antakya, Sıvas, Erzurum, Trabzon, Samsun Maarif Vekâlüği Yayınevlerinden satın alabilirler. «7262»

Kuruş	
50	Atletizm el kitabı
40	Futbol hakem klavuzu
50	Beynelmilel futbol kaideleri
50	Futbol klavuzu
20	Köy spor sahaları hakkında öğütler
125	Eski Turk sporları üzerinde araştırmalar
75	Modern atletizm
50	Balkan kır koşusu
50	Balkan güreşleri
150	Greko _ Romen güreş oyunları
150	Tenis
75	Kayak sporu

Bu Kitabevlerinde Beden Terbiyesi ve Spor mecmuası da bulunur.

Deniz Levazım Satınalma Komisyonu ilânları

1 — Beher kilosunun tahmin olunan bedeli 87 kuruş 20 santim olan 40000 kilo sabunun, 20.Temmuz.942 Pazartesi günü saat 15 de pazarlıkla eksiltmesi yapılacaktır.

2 — İşbu 40 ton sabunun tamamı İzmitte teslim edilecektir.

3 — İlk teminatı 2616 lira olup şartnamesi her gün 175 kuruş bedel mukabilinde komisyondan alınabilir.

4 — İsteklilerin belli gün ve saatte Kasımpaşada bulunan komisyonda hazır bulunmaları. (7522)

TİYATROLAR

RAŞİD RIZA TİYATROSU
Halide Pişkin beraber
Harbiyede, Belvü bahçesinin alaturka kısmında BU GECE
SAÇLARINDAN UTAN
Yazan: Mahmud Yesâri

ZAYİ — Gireson nüfus memurluğundan aldığım nüfus cüzdanile, 550 sayılı askerlik terhis tezkeremi ve ekmek kartımı kaybettim, yenilerini çıkaracağımdan eskilerinin hükmü yoktur.

Fatih Hırkaişerif Fırın sokak 47 numarada misafir, Giresun Kapı mahallesinden Halim oğlu Mustafa.

GÖZEN
Güzellik Sütü
Cildi besler gerer ve temizler

Çivrilde Acele Satılık Değirmen

50 beygirlik motör, 3 aded taş ve 3 aded dinamo ve elek tesisatı vesaireyi havi değirmen satılıktır. Tafsilât almak için Fatih Fevzipaşa caddesi Zülâliçeşme sokak 2 numarada kunduracı Aliye müracaat.

HAŞİYELİ ve İZAHLI
Türk
Kanunu Medenisi

Yazan: Halis Sungur
40 Büyük sahife
Fiatı 300 Kr.
Satış yeri: Ankarada Haşet ve Akba, İstanbul'da Haşet Kitabevleri

HASAN Kuvvet Şurubu

Terkibinde **IYOD, TANEN** ve Glisero Fosfat vardır.
KANSIZLIĞA, VEREME istidadı olanlara ve **SİNİR** hastalıklarına karşı kullanılır. Eczanelerde bulunur.
Küçük şişe 80 - Büyük şişe 150 kuruştur.

İstanbul vilâyeti manifatura perakendecilerine:
İthalâtçı ve ihracatçı birlikleri umumî kâtipliğinden:

İstanbul vilâyetine ayrılan manifaturanın tevziine başlanmıştır. Umumî kâtibliğimize kaydedilerek muameleleri tekemmül etmiş olan bütün alâkadarların İstanbulda Aşir Efendi caddesinde Kısmet Hanında 21 numarada tevziatı idare etmekte olan Manifaturacılar Komitesine acele müracaatları. (7640)

Akyazı askerî kereste fabrikası müdürlüğünden:
Kapalı zarf ilânı

1 — Akyazı askeri kereste fabrikasının Süleymaniye ormanında mevcud «533» metre küp dişbudak tomruklarının demiri müteahhide aid olmak üzere iki başına „ S „ şeklinde demir çakmak ve Adapazarı istasyonuna naklederek vagon içinde teslim edilmek şartile nakliyatı kapalı zarf usulile eksiltmeye konmuştur.

2 — Eksiltme 24/Temmuz/942 Cuma günü saat on dörtte Adapazarında park karşısında fabrikanın yollama dairesinde yapılacaktır.

3 — Beher metre küpünün muhammen nakliyatı yirmi beş lira ve muvakkat teminatı bin liradır.

4 — Eksiltmeye girebilmek için Ticaret Odalarında kayıdlı bulunduklarına dair 1/Haziran/942 tarihinden sonra alınmış vesika ibraz etmek şarttır.

5 — İsteklilerin muayyen günde saat on dörde kadar kapalı zarflarını komisyona vermeleri ve şartnamesini görmek isteyenlerin fabrika müdürlüğüne müracaatları ilân olunur. «7307»

Devlet Demiryolları İşletme U. M. den

Muhammen bedeli 14105 (on dört bin yüz beş) lira olan cem'an 112 (yüz on iki) metre mikâbı840 (sekiz yüz kırk) desimetre mikâbı muhtelif eb'adda 190 (yüz doksan) aded çam kalas ve 5180 (beş bin yüz seksen) aded çam tahta (28.Temmuz.1942) Salı günü saat (15.30) on beş buçukta Haydarpaşada Gar binası dahilindeki komisyon tarafından kapalı zarf usulile satın alınacaktır.

Bu işe girmek isteyenlerin 1057 (bin elli yedi) lira 88 (seksen sekiz) kuruşluk muvakkat teminat ve kanunun tayin ettiği vesikalarla tekliflerini muhtevi zarflarını ayni gün saat 14,30) on dört otuza kadar komisyon Reisliğine vermeleri lâzımdır.

Bu işe aid şartnameler komisyondan parasız olarak dağıtılmaktadır. (7388)

Muhammen bedeli 6338 (altı bin üç yüz otuz sekiz) lira 38 (otuz sekiz) kuruş olan cem'an 50 (elli) metre mikâbı 707 (yedi yüz yedi) aded çam dilme (28.Temmuz.1942) Salı günü saat (16) on altıda Haydarpaşada Gar binası dahilindeki komisyon tarafından kapalı zarf usulile satın alınacaktır.

Bu işe girmek isteyenlerin 475 (dört yüz yetmiş beş) lira 38 (otuz sekiz) kuruşluk muvakkat teminat ve kanunun tayin ettiği vesikalarla tekliflerini muhtevi zarflarını ayni gün saat .15) on beşe kadar komisyon reisliğine vermeleri lâzımdır.

Bu işe aid şartnameler komisyondan parasız olarak dağıtılmaktadır. (7389)

Sinop C. Müddei Umumiliğinden:

Sinop umumi ceza evindeki mahkûm ve mevkuflara 942 mali yılı içinde verilecek 182500 ilâ 292000 aded ekmek 2/7/942 gününden itibaren yirmi gün müddetle ve kapalı zarf usulile eksiltmeye çıkarılmıştır.

Yevmiye 500 ilâ 800 aded ekmek verilecektir.

Bedeli muhammen 32120 lira olup teminatı muvakkate 2409 liradır.

İhale 22/7/942 Çarşamba günü saat on dörtte Sinop Cümhuriyet Müddelumumiliğinde yapılacaktır.

Şartname tatil günlerinden maada her gün Sinop Cümhuriyet Müddelumumiliği kaleminde görülebileceğinden taliblerin müracaatları ilân olunur. «7382»

Askerî Fabrikalar Satınalma Komisyonundan

Evsaf ve resmi askeri fabrikalar fen şubesinde verilmek şartile ehemmiyetli miktarda ve küçük eb'adda pik döküm malzeme yaptırılacaktır. Bu işi memleket dahilinde fabrika ve atelyelerinde yapmağa muktedir olanların fabrika veya atelyelerinin kudreti ve bu işi yapmağa kabiliyeti olduğunu isbat edecek vesaikle birlikte görüşmek üzere 20/7/942 tarihine kadar hergün saat 14 den 16 ya kadar umummüdürlük fen şubesi müdürlüğüne müracaat edilmesi ilân olunur. «7520»

Erzurum Transit yolu mıntaka müdürlüğünden:

Transit yolunun 330+000—399+000 kilometreleri arasındaki 6 bakımevinin inşası kapalı zarf usulile eksiltmeye konulmuştur. Keşif bedeli 26992 lira 56 kuruştur.

İhalesi 30/7/942 tarihine müsadif Perşembe günü saat 15 de transit yolu Erzurum mıntaka müdürlüğünde müteşekkil komisyonda yapılacak. Taliblerin ihale satinden bir saat evvel 2490 sayılı kanun gereğince teklif mektublarının mıntaka müdürlüğüne makbuz mukabilinde vermeleri mecburidir. Postada vuku bulan gecikmeler nazarı itibara alınmıyacaktır. Eksiltmeye girmek isteyenler ihale gününden 3 gün evvel transit yolu Erzurum Mıntaka müdürlüğüne müracaatla alacakları ehliyet ve Ticaret odası vesikalarile 2024 lira 45 kuruşluk teminat mektublarını birlikte komisyona vermeleri lâzımdır. Fazla malûmat almak ve keşifleri görmek isteyenler her gün mıntaka müdürlüğüne müracaatla görebilecekleri ilân olunur. «7568»

İzmit deniz satınalma komisyonundan:

Cinsi	Kilosu	Tahmini fiatı İp balye Krş.	Tel balya Krş.	Teminatı Lira
Kuru ot	180.000	6.50	7	1890

1 — Yukarıda mikdarı yazılı kuru ot bir partide teslim olunmak şartile pazarlığı 17.Temmuz.942 Cuma günü saat 15 de İzmitte Tersane kapısında komisyon binasında yapılacaktır.

2 — Evsaf ve şartnamesi bedelsiz olarak komisyondan alınabilir.

3 — Eksiltmeye iştirak edecek taliblerin ilgili ticaret vesikalarını ve hizasında yazılı teminatlarile birlikte belli gün ve saatte komisyona müracaatları. «7566»

Millî Müdafaa Vekâletinden:

Askeri liselere, Konya askeri orta okuluna ve gedikli hazırlama orta okullarına talebe alınıyor.

1 — 1.Eylûl.942 de başlayacak yeni ders devresi için Konyada Kuleli, Akşehirde Maltepe ve Bursa askeri liselerile Konya askeri orta okulunun ve Kayseri gedikli erbaş hazırlama orta okulunun her üç sınıfına, Merzifon gedikli okulunun birinci, ikinci, üçüncü sınıflarına, Kırıkkale san'at okulu ve Ankara musiki gedikli okulunun yalnız birinci sınıflarına maarif liselerinden, maarif orta okullarından ve ilk okul mezunlarından talebe alınacaktır.

2 — Alınacak talebenin Türk ırkından olması, sıhhî muayenede sağlam çıkması, ve istekli adedi ihtiyaçtan fazla olduğu takdirde yapılacak seçme sınavında kazanması şarttır.

3 — Tahsili terkedenler, her ne sebeble olursa olsun yaşını büyütmüş veya küçültmüş olanlar, bulundukları okulların son sınavlarında sınıfta veya bütünlemeye kalmış olanlar, yaşları, boyları ve ağırlıkları askeri liseler talimatındaki hadlere uygun olmıyanlar kabul olunmazlar. Yalnız gedikli erbaş hazırlama orta okullarına bir ilâ üç sene tahsili terketmiş olanlar alınabilir.

4 — Bu şartları taşıyan istekllerin bulundukları yerlerin askerlik şubelerinden diğer kaydi kabul şartlarını öğrenmeleri ve okullarca istekliler hakkında yapılmakta olan tahkikat neticelerinin seçme sınavlarına kadar tamamlanarak istekllerin bu sınavlara girebilmelerini temin için 15.Mayıs.942 den itibaren birer dilekçe ile ve açık ikamet adreslerini ve nüfusa kayıdlı bulundukları yerleri dilekçelerinde göstermek üzere derhal girmek istedikleri okul müdürlüklerine müracaat etmeleri ve maarif okullarında sınıf geçme sınavları bittikten sonra da diğer kaydi kabul kâğıdlarını hazırlıyarak askerlik şubeleri yolu ile en geç 10.Ağustos.942 tarihine kadar okul müdürlüklerine göndermeleri ilân olunur. «3267_5538»

Tabii Limon çiçeklerinden çıkarılan
İLONKA
Kolonyasile losyonlarını her yerde arayınız

Satılık Otomobil ve Yedek Malzemeler

Abdullah Yener ve Nedim Yıldırım Otomobil ortaklığının neticelenmesi üzerine aşağıda miktarı yazılı otomobil ve malzemeleri açık artırma ile toptan ve icabı hale göre perakende olarak 22/7/942 Çarşamba günü Karacasuda haddi lâyık görüldüğü takdirde satılacaktır.

Arabaların vaziyeti ve diğer hususat için fazla malûmat istiyenler Karacasu Abdullah Yener adresine müracaatları.

Ve alıcının ihale gününde Karacasuda bulunmaları ilân olunur.

1 — 38 Model Şavrole Şanzuman, Defransiyel ve şasi teferrüatı.
1 — Otobüs Model 39 Fort Çalıştır halde
1 — Otobüs Model 37 Fort çalıştır halde
1 — Kamyon Model 39 Fort çalıştır halde.
1 — Kamyon Model 36 Fort çalıştır halde.

Ve depoda bulunan eski yeni demir aksamı ve iki aded yarım fort motörü yedek parçalar ve yirmi kadar eski lâstik.

Hepsinin muhammen fiatı 30 bin liradır.

Türkiye Cümhuriyeti
ZİRAAT BANKASI

Kuruluş tarihi: 1888
Sermayesi: 100.000.000 Türk Lirası
Şube ve ajans adedi: 265
Zirai ve ticari her nevi banka muameleleri

PARA BİRİKTİRENLERE 28.800 LİRA İKRAMİYE VERİYOR

Ziraat Bankasında kumbara ve ihbarsız tasarruf hesablarında en az 50 lirası bulunanlara senede 4 defa çekilecek kur'a ile aşağıdaki plâna göre ikramiye dağıtılacaktır.

4	Aded	1.000	Liralık	4,000	Lira
4	»	500	»	2,000	»
4	»	250	»	1,000	»
40	»	100	»	4,000	»
100	»	50	»	5,000	»
120	»	40	»	4,800	»
160	»	20	»	3,200	»

Dikkat: Hesablarındaki paralar bir sene içinde 50 liradan aşağı düşmiyenlere ikramiye çıktığı takdirde % 20 fazlasile verilecektir.

Kur'alar senede 4 defa, 11 Mart, 11 Haziran, 11 Eylûl, 11 Birinci kânun tarihlerinde çekilecektir.

Son Posta Matbaası: Neşriyat Müdürü: Cihad Baban
SAHİBİ: A. Ekrem UŞAKLIGİL